BIBLIOTHECA NACIONAL DO RIO DE JANEIRO CONT. LEG.

C. LACERDA ESCREVE SOBRE BORGHI
3ª PAGINA

ADEMIR TALVEZ NÃO POSSA JOGAR
9ª PAGINA

MODIFICAÇÕES NO GOVERNO DUTRA
12.ª PAGINA

NOVO TUNEL PARA A CIDADE
12.ª PAGINA

Edição de hoje: 12 PAGINAS 40 Centavos

Diario Carioca

Sábado 19 DE JANEIRO DE 1946

Fundador: J. E. DE MACEDO SOARES

ANO XIX — RIO DE JANEIRO — Diretor HORACIO DE CARVALHO JUNIOR — PRAÇA TIRADENTES N.º 77 — N.º 5.392

COLABORAÇÃO ENTRE O GOVERNO E O GENERAL DUTRA E OUTROS PARTIDOS

O DINHEIRO DO "QUEREMISMO"

J. E. DE MACEDO SOARES

O sr. Tancredo Ribas Carneiro, alto funcionario do Banco do Brasil, deu aos nossos colegas do "O Globo" uma explicação cabal das relações do especulador Ugo Borghi com o estabelecimento a que serve. As irregularidades e abusos dos negócios de Borghi não consistem nas operações bancárias, tôdas feitas corretamente com as devidas precauções. Tais negócios tramaram-se entre Borghi e o govêrno do sr. Getúlio Vargas, que é o maior cliente do Banco, o qual, portanto, mais não fêz do que cumprir meticulosamente as ordens recebidas. Assim a investigação, que se reclama nos documentos bancários, não é para surpreender irregularidades no seu serviço, mas para penetrar nos móveis e intenções do govêrno dando escandalosos privilégios e facilidades ao aventureiro, que lubrificava os favores recebidos empregando uma parte dos lucros na propaganda dos interêsses políticos e pessoais do chefe dêsse govêrno dadivoso.

O Banco do Brasil não está, pois, em causa. Em causa está o cliente do Banco do Brasil, isto é, o govêrno que meteu mãos nos dinheiros públicos para incentivar a campanha política pessoal, acumpliciando-se com especuladores e tratantes. Acontece porém que, de tôda a marosca, só resta o depoimento dos documentos do Banco e por isso é que é necessário ouvi-los e examiná-los para chegar-se à apuração das responsabilidades diretas do sr. Getúlio Vargas no financiamento das campanhas "queremista" e "constituinte com Getúlio", bem como do custeio da campanha eleitoral do Partido Trabalhista.

* * *

Os leitores só poderão compreender com tôda clareza o formidável escândalo Borghi, considerando uma singularidade da poderosa organização da economia, da finança, do trabalho e da produção paulista. Poucos são os orgãos legítimos e autorizados de tais fôrças, que movem a riqueza de São Paulo. O café, por exemplo, nunca suscitou aos produtores, aos beneficiadores e transportadores, aos comissários-compradores e exportadores a formação de um instrumento autorizado que exprimisse perante os poderes públicos as necessidades e exigências do produto. Todos lembram-se do famoso "bando da lua", que se compunha de um grupo improvisado de fazendeiros mais ou menos quebrados e de comerciantes mais ou menos falidos, que tomou sôbre si representar, sem mandato, os colossais interêsses do café. Êsses cavalheiros apaixonaram-se pelo assunto, deram extraordinários exemplos de constância e tenacidade. Encontraram os caminhos das autoridades federais, envolveram os srs. João Alberto, Souza Costa e Getúlio Vargas, colaboraram ativamente na política de retenção do produto, acabaram com o aparelhos naturais do seu comércio, montaram o "D.N.C.", deram formidáveis prejuizos à lavoura cafeeira, que só não se extinguiu em São Paulo por graça divina.

Com o algodão, aconteceram coisas parecidas, senão piores. O plantio do algodão é geralmente um recurso de pequenos lavradores ou dos que aproveitam o chão livre entre plantações perenes como café, citrus, mamona e até quadras florestais. Por isso o comércio do algodão se faz, em pequena escala, na porta dos sitiantes ou nas usinas de beneficio da rama. Os grandes negociantes são os que somam muitos pequenos negócios, na dispersão dos inumeráveis produtores. Dêsse quadro resulta a enorme dificuldade de congregar e articular a defesa de uma produção esparsa, na qual só se congrega e articula a especulação e a jogatina das cotações, de que os lavradores nem sequer têm notícia.

Nessas condições, não admira que justamente êsses especuladores e exploradores se tenham arvorado em orgãos dos interêsses da produção junto do Govêrno Federal e que tenham logrado orientar a politica financeira do algodão no sentido de seus interêsses, temperando o lucro com a bajulação e depois alargando o âmbito de suas manobras, baseando a cooperação politica no lucro depois ainda estimulando o lucro, empregando-o na propaganda. Tudo porém, com as devidas margens que fizeram milionários da noite para o dia, desonrando o govêrno, desmoralizando os politicos, emporcalhando a politica.

Ninguém suponha que Borghi foi um fenômeno inopinado, que avassalou instantaneamente os escrúpulos do ditador e da ditadura. A "delegação" dos representantes dos plantadores de algodão — isto é, os especuladores que se atribuiram tal qualidade, há varios anos frequentavam, tratavam, bajulavam, presenteavam o sr. Getúlio Vargas. Não há em São Paulo quem não os conheça e não os aponte a dedo. Nas cidades de aguas e nos veraneios do presidente, apareciam sempre com generosidades crescentes. Nas aparições do sr. Getúlio Vargas em São Paulo eram os mais solicitos e dadivosos. Êsse convivio obteve coisas espantosas, como a especial visita do ditador a um estabelecimento bancário, conhecido na Paulicéia por suas ligações extravagantes. A complacência cresce, aumenta e se acomoda. Não é, pois, de estranhar que tenha levado o sr. Getulio Vargas a tentar restabelecer a ditadura com dinheiro de Borghi, sobrante dos negócios do algodão.

Decidem os membros do futuro poder

Importante Reunião Politica na Residencia do Sr. J. C. de Macedo Soares — Projeto de Ação Parlamentar — Os Lideres Presentes e as Deliberações

Realizou-se ontem, á noite, importante reunião politica na residencia do emb. J. C. de Macedo Soares, interventor em S. Paulo, atualmente no Rio.

LIDERES PRESENTES

Sob a presidencia do general Gois Monteiro, na ausencia do general Eurico Dutra, teve o comparecimento de cerca de duas dezenas das mais importantes figuras politicas e administrativas do futuro govêrno, notando-se, entre outros, além do anfitrião e do presidente, os futuros ministros da Justiça e da Fazenda, srs. Carlos Luz e Gastão Vidigal, respectivamente; Agamemnon Magalhães, futuro presidente do Banco do Brasil, Melo Viana futuro presidente da Constituinte, Henrique Dodsworth, lider pessedista do Distrito, e numerosos senadores e deputados do partido majoritario inclusive o sr. Georgino Avelino.

ANTE-PROJETO PARLAMENTAR

O objetivo da reunião era estabelecer um ante-projeto destinado a coordenar os procedimentos legislativos e partidarios no seio do Parlamento de forma a assegurar pronta facil e superior elaboração da futura Carta Constitucional assim como dos trabalhos de estruturação juridica do país de molde a garantir um reingresso pacifico e construtivo nos processos democraticos de governo.

COLABORAÇÃO INTER-PARTIDARIA

Foi tomada uma deliberação da maior importancia: que fosse oficialmente estabelecido o contato com os lideres das outras correntes politicas ponderaveis, de forma a estabelecer as bases de colaboração inter-partidaria que permitam levar por diante aquelas tarefas sem tropeços.

Ugo Borghi

Fechada a Rádio Cruzeiro

A Estação de Borghi Voltou a Insultar o Presidente da Republica — Um Comunicado do Chefe de Policia

O gabinete do chefe de Policia distribuiu á imprensa o seguinte comunicado:

"O chefe de Policia do Departamento Federal de Segurança Publica, cumprindo disposição legal, determinou, hoje, a suspensão das irradiações da emissora "Radio Cruzeiro do Sul do Rio de Janeiro".

Ainda de acordo com a lei, o chefe de Policia encaminhou ao ministro da Viação, sobre o assunto, o seguinte oficio:

"Senhor ministro: Tenho a honra de comunicar a vossa excelencia, para os devidos fins que, em cumprimento ao art. 3º do Decreto-lei n. 8.543, de 3 de janeiro de 1946, determinei nesta data a suspensão das irradiações da emissora "Radio Cruzeiro do Sul do Rio de Janeiro" visto como a mesma emissora, irradiou na noite de ontem, expressões proferidas pelo sr. José Junqueira que foram por mim julgadas injuriosas á pessoa do excelentissimo senhor presidente da Republica. Ditas expressões foram fonografadas na Divisão de Policia Politica e Social, onde se encontra arquivado o respectivo rolo fonografico, para qualquer comprovação necessaria. Valho-me do ensejo para renovar a vossa excelencia os protestos de minha elevada estima e maior consideração.

(Conclue na 11.ª Pagina)

O MUNDO

Intervenção na Argentina pedida às Nações Unidas

Sensacional Memorandum Apresentado á Assembléia de Londres — Acusada a Argentina de Armar-se Contra os Vizinhos — A Corrida Armamentista Criada Pelos Fascismo Peronista — Dados Impressionantes da Liga Para Defesa de Direitos do Homem

LONDRES, 18 (United Press) — "O governo fascista da Argentina está procurando conseguir aliados no Brasil, Chile, Mexico e Estados Unidos" — declarou hoje, em entrevista aos jornalistas, o sr. Gregorio Bermann, representante da Liga Internacional para a Defesa dos Direitos do Homem.

Bermann causou sensação, hoje, no seio da Organização das Nações Unidas, ao dar a conhecer uma extensa nota sobre a situação argentina, apresentada em nome da Liga. Nessa nota, afirma-se que "o governo argentino é um governo de fato que constitue grave ameaça para a segurança e a paz do mundo".

Prosseguindo, declara o documento: "O atual governo de fato na Argentina violou o artigo numero 2 da Carta de São Francisco, que revê o cumprimeito de boa fé das obrigações assumidas por todos os membros da Organização das Nações Unidas".

NOVOS ATAQUES

Acrescenta que o continente americano tem sido testemunha de muitas medidas totalitarias adotadas pelo governo de Buenos Aires — o qual "é sem sombra de duvida um dos mais sinistros e tipicos governos nazi-fascistas" ainda existentes no mundo. Diz ainda que os nazista se preparam na Argentina para a sua ressurreição, visando novos ataques, e que na realidade os nazi-fascistas tornam-se cada vez mais fortes naquele país.

não se tem apreciado devidamente

O documento declara que mente a luta do povo argentino pelo retorno á legalidade democratica e afirma que os ultimos acontecimentos na Argentina são de importancia internacional e se acham "dentro da esfera de ação desta veneravel Assembléia, do Conselho Economico e Social das Nações Unidas".

Continua a nota dizendo que "muitos paises esperavam, na Conferencia de S. Francisco, que a admissão da Argentina naquele conclave reduziria as atividades pro-fascistas da camarilha de Peron. Infelizmente aconteceu o contrario".

NA ARGENTINA, as greves e "lock-outs" provocam uma tensão continua e repetidos conflitos de rua. A ordem que a policia de Peron tem é esta: atirar primeiro, depois apurar os fatos. Eis uma cena comum em Buenos Aires destes dias. (Foto ACME-DC, por via aerea)

ARMA-SE CONTRA OS VIZINHOS

Bermann declara que os elementos fascistas que se refugiaram na Argentina começaram uma "corrida armamentista que ameaça a segurança e a paz dos paises vizinhos e de todo o continente" e informa que as verbas militares passaram de 298 milhões de pesos argentinos em 1941, para um bilhão e trezentos milhões em 1945.

Segundo Bermann, o documento foi submetido ao sr. Gladwyn Webb, membro do Comité Executivo da Assembléia. Por enquanto, conforme revela não se tomará qualquer medida baseada no documento. O Comité Geral, em reunião que se realizará na proxima quarta-feira para organizar um sub-comite especial, considerará varias comunicações que tem recebido de organizações não subordinadas aos governos participantes.

Na mesma entrevista á imprensa, Bermann declarou: "A Argentina está fazendo trabalho de sabotagem contra a vitoria e a paz do continente e, se puder, de todo o mundo". E mais adiante: "Essas atividades emanam dos elementos que se acham no poder — todos nazi-fascistas em essencia".

INTERVENÇÃO MILITAR

Em outros pontos da entrevista disse:

— As eleições de fevereiro serão provavelmente fraudulentas. Peron ficará no poder, a não ser que haja intervenção. Os fascistas não cederão sem violencia.

II — A Carta dá poderes á Organização das Nações Unidas para deter a marcha do nazi-fascismo. Os artigos 10, 11 e 14 dão á Assembléia poderes para resolver o problema argentino. O artigo 5 dá á Assem-

(Conclue na 11.ª Pagina)

50 mortos, 300 feridos

Na cidade de Leon, no México, o povo fez uma demonstração contra a parcialidade das autoridades governamentais em face do proximo pleito presidencial. A força federal atirou contra o povo desarmado. E eis o resultado: 50 mortos e 300 feridos. Naturalmente entre o povo. (Foto ACME-DC, por via aerea).

É verdade, — confirmam Góis e UDN

Comunicam-nos da União Democratica Nacional:

"A proposito da reportagem do "O Globo" sobre o chamado "Livro Branco" da União Democratica Nacional e da entrevista do general Gois Monteiro aos vespertinos, desmentindo certa parte da mesma, o sr. Virgilio de Melo Franco e seus auxiliares, em entendimento com o general Gois Monteiro, esclareceram que o conteudo da informação é verdadeiro, embora a denominação de "Plano Cohen" dada a ela, pelo referido vespertino, não seja da responsabilidade de qualquer deles".

Os Operarios Franceses Eram Escravos do Reich

Boletim do Mundo

Os Estados Unidos enviaram uma nota á Russia e á Inglaterra, sugerindo a revisão dos termos do armisticio com a Italia, no sentido de suavizar um pouco o rigor das obrigações que dele decorreram para a nação peninsular, permitindo ao governo italiano, livre das peias que cerceiam a sua ação promover a devida reabilitação de sua pátria aos olhos do mundo.

A Inglaterra concordou em estabelecer um novo tratado provisorio, mas solicitou adiamento do assunto em vista da instalação da Assembléia das Nações Unidas.

A resposta russa, glacial com suas estepes tapizadas de gelo, resume-se assim: para que perder tempo com isso?

Nada importa á Russia que se prolonguem os sacrificios e as provações de quarenta milhões de italianos.

Em seu ultimo discurso, Bevin exteriorizou o empenho do Governo Britanico no restabelecimento do Departamento Internacional do Trabalho e ressaltou a necessidade de controle contra as disputas entre as nações por motivos comerciais, em detrimento das condições de vida do trabalhador.

Milhões se sacrificaram para que os seus e descendentes tivessem o "mundo melhor", que não lhes foi assegurado, em que pudessem viver em condições compativeis com a dignidade humana e á altura da nossa civilização.

Aos representantes das nações que se congregam cabe a responsabilidade de saldar esse dever de honra.

E imprescindivel estudar meios capazes de tolher a desenfreada concorrencia entre as nações, responsavel pelos salarios de fome, pelas iniquidades e pelos antagonismos sociais.

Despachos recentes de Nova York anunciam o fracasso nas conversações entre o Sindicato dos Trabalhadores em Atacádes e a Associação das Empresas Frigorificas, do que resultou ficar a cidade com estoque apenas para uma semana.

Seguindo a regra geral quando as mercadorias escasseiam, pode-se prever o advento de dois fenomenos proprios da época, no mercado de esquifes: a "fila" e o "cambio negro" da morte.

AJAX

A Espanha Oculta Criminosos de Guerra

SERIAS ACUSAÇÕES DA RUSSIA NA ASSEMBLÉIA DAS NAÇÕES

LONDRES, 18 (De R. H. Shackford, da United Press) — Em discurso pronunciado á noite de hoje perante a Assembléia da Organização das Nações Unidas, o delegado da Russia Branca cusou a Espanha de ocultar criminosos de guerra, entre os quais ha cinco que a União Sovietica responsabiliza pela morte de mil civis russos.

Nessa sensacional acusação, feita na primeira sessão noturna da Assembléia, o sr. Kuzma Kiselev, delegado da Russia Branca, pediu que as Nações Unidas exijam dos Estados que "expulsem os criminosos de guerra para os paises quando cometeram seus crimes".

Declarou o sr. Kiselev que seu pais tem uma lista de mil nomes de fascistas alemães criminosos e seus cumplices, que cometeram atrocidades na Russia Branca, "dos quais uma grande maioria ainda não foi encontrada".

Disse ainda o sr. Kiselev: — "Segundo informações de que dispomos, vários criminosos de destaque encontraram refugio na Espanha de Franco e me por exemplo o coronel Erst, que desempenhou as funções de comandante da cidade de Gorodok, na zona de Vitebsk, e organizou fuzilamentos em massa de civis, o major Lemp, acusado de haver queimado vivos, na zona de Lionzyansky, centenas de crianças e anciãos, o tenente general Vonkluge, que destruiu Gomel e realizou o exterminio em massa de cidadãos pacificos, o major general Fritz Reipeinitz, comandante da Divisão que exterminou guerrilheiros e civis, e o tenente-general Spelling, comandante de Minsk sob cuja direção foram exterminados 317.000 civis da cidade e de seus arredores".

O sr. Kiselev manifestou que havia chegado o momento de dar cumprimento ás declarações e acordos feitos pelos governos em guerra com a Alemanha sobre o castigo dos delinquentes de guerra nos lugares onde houvessem cometido crimes.

Conclui o sr. Kiselev dizendo: — "Assim, minha delegação propõe que se considere, na primeira sessão da Assembléia Geral a questão da entrega e do castigo dos criminosos de guerra e nações, visando a adoção de medidas que nos permita apressar o castigo."

Responsabilizados os Chefes Nazistas Alemães Pelo Tribunal de Francfort

FRANCFORT, 18 (De E.P. Valens, correspondente da United Press) — Os promotores franceses asseveraram perante o Tribunal de Responsabilidades que a Alemanha projetou a escravidão permanente dos operarios franceses levados para o Reich durante a guerra. Acrescentaram que o objetivo de tal proposito era conseguir mão de obra barata e debilitar os paises ocupados para que a conquista germanica fosse permanente.

Os promotores referidos disseram mais que os judeus ciganos e muitos povos poloneses e operarios que não tivessem resistencia fisica suficiente seriam exterminados implacavelmente. O promotor Jacques Bernard Hertzog relatou como Goebbels numa reunião havida em 1942 expôs sua opinião de que a melhor maneira se conseguir as raças indesejaveis era fazer trabalhar os operarios até o esgotamento. Tambem se pensava em liquidar os poloneses sentenciando-os a longos periodos de prisão ou á reclusão perpetua.

Outros promotor, Edoaurd Faure, leu um memorandum escrito pelo acusado Fritz Saukel, diretor da mão de obra escrava, que dizia: — "Grande quantidade de operarios estrangeiros permanecerão em nosso territorio mesmo depois da vitoria para completar o que a guerra impediu que terminassem". Hertzog explicou como, para conseguir mão de obra escrava, os alemães aumentaram as horas de trabalho nos paises ocupados, fecharam as fabricas para provocar a desocupação e "congelaram" os salarios. Finalmente, decretaram a conscrição obrigatoria da mão de obra.

Acrescentou que em 9 meses os alemães escravisaram 30 milhões de operarios estrangeiros e obrigaram mais de meio milhão de prisioneiros a trabalhar. Apresentou-se um documento do ministerio do Exterior do Reich que demonstrava que os alemães não responderam ao protesto norte americano contra o tratamento dos prisioneiros britanicos em 1941.

As autoridades francezas anunciaram que Francois de Menthon, promotor principal voltará a Paris para incorporar-se ao Parlamento, devendo ser substituido por Auguste Champetier de Ribes.

O general Leroy H. Watson anunciou hoje que foi proibido a todos os membros do pessoal norte americano falar com os correspondentes estrangeiros. Não se permitirá tambem aos correspondentes acesso aos documentos em exame, sendo-lhes ainda vedado entrevistar qualquer funcionario da prisão.

A SITUAÇÃO EM JERUSALEM

Desembarque Clandestino de Judeus Em Haifa

JERUSALE'M, 18 (U. P.) — As tropas britanicas estão exercendo vigilancia sobre 910 imigrantes judeus, entrados ilegalmente na Palestina, os quais foram detidos á noite passada, depois de haverem desembarcado a 48 quilometros ao norte de Haifa. Desses imigrantes 366 são mulheres. As autoridades declararam que essas mulheres foram detidas pela policia ao longo da costa, pouco depois de desembarcarem de um navio rumeno que havia burlado a vigilancia na costa da Palestina.

O navio foi descoberto por aviões britanicos de patrulha, sendo chamado um destroyer britanico, que conduziu o navio rumeno até Haifa.

Nesse porto, o navio ficou tambem detido. Interrogado pelas autoridades britanicas, o comandante do mesmo declarou que as mulheres, quase todas procedentes da Rumania, haviam embarcado em seu navio ha 12 em um porto italiano.

As autoridades expressaram que o capitão será processado e o barco confiscado.

Nada anunciaram as autoridades acerca dos refugiados porém, de fonte fidedigna expressou-se que provavelmente serão postos em liberdade, depois de uma investigação e seu numero deduzido da cota de 6 mil imigrantes judeus, autorizados a entrar na Palestina durante o periodo em que a comissão anglo-norte-americana de investigações estiver funcionando.

"SÃO PAULO"

Companhia Nacional de Seguros de Vida

Sucursal no Rio de Janeiro: — AV RIO BRANCO. 114 6.º

DIRETORES

Dr José Maria Whitaker
Dr Erasmo Teixeira de Assumpção
Dr J C de Macedo Soares

O MUNDO

Cinco Jornais da Argentina a Serviço da Alemanha

A EMBAIXADA AMERICANA EM BUENOS AIRES PUBLICA SENSACIONAIS DOCUMENTOS CONTRA O GOVERNO DAQUELE PAIS

BUENOS AIRES, 18 (U.P.) — A Embaixada dos Estados Unidos deu a publico provas fotostaticas de que cinco jornais da Argentina receberam subsidios da Alemanha, durante a guerra. Foram encontradas na Alemanha e divulgadas pelo encarregado de Negocios John Moors Cabot copias de telegramas que comprovam esse fato. Ao mesmo tempo difundiu-se uma declaração que descreve como "anti-americanos" tres jornais que funcionam na Argentina.

Cabot afirma que dois dos tres orgãos representam uma continuação do grupo de tempo de guerra, enquanto o terceiro é um jornal recem-fundado, cujos empregados são os mesmos do grupo subsidiado pelos alemães.

Os jornais descritos como "anti-americanos" são "La Epoca", "La Tribuna" e "Democracia", todos defensores da candidatura Peron na campanha eleitoral ora em curso. Os cinco jornais subsidiados eram "El Pampero", "Cabildo" e "El Pueblo", diarios matutinos, ligados com o magazine catolico "Ahora" e o diario de lingua alemã "Deutsche La Plata Zeitung".

Cabot declara que segundo rigorosa investigação, "La Epoca" é continuação de "El Pampero", enquanto "La Tribuna" desempenha o mesmo papel em relação ao "Cabildo". "El Pueblo" e "Ahora" são os unicos ainda editados sob os mesmos nomes. "La Plata Zeitung" que era o orgão nazista na Argentina, é agora publicado sob o nome de "Die Freie Presse".

O encarregado de Negocios afirma que em muitas ocasiões o governo argentino ajudou os jornais de propaganda do Eixo a obter papel. "Eis uma das razões — diz Cabot — por que as relações entre a Argentina e os Estados Unidos não são tão cordiais como deviam ser tratando-se de Republicas americanas".

Os referidos telegramas se relacionam tambem com a agencia de noticias argentina "Andi", que distribuia propaganda nazista neste pais. As mensagens encontradas pelos aliados na Alemanha, em abril de 1945, cobrem o periodo de 9 de março de 1942 a 6 de julho de 1943, sendo todas assinadas por Erich Otto Meynen então encarregado de Negocios na Argentina. Os jornais subsidiados apoiavam a politica de neutralidade do ex-presidente Castillo e ajudavam a politica alemã, de um modo geral.

Segundo revela Cabot, mais de quatrocentos telegramas restam ainda a ser estudados, dando a entender que serão feitas novas revelações.

Interpelado sobre se o atual governo argentino continua fornecendo papel aos jornais sucessores Cabot responde: — "Esta Embaixada teve noticia de que, há uma semana, o coronel Joaquim Sauri, secretario da Industria e Comercio, chamou tres dos principais negociantes de papel de jornal e os instruiu sobre a venda de 600 toneladas de papel a "La Epoca", "La Tribuna" e "Democracia".

Fracasso de Truman nas greves

WASHINGTON, 18 (U. P.) — A United States Steel Corporation rejeitou hoje a formula apresentada pelo presidente Truman relativamente á disputa de salarios e o presidente do Congresso das Organizações Industriais, sr. Philip Murray anunciou que a greve da industria siderurgica, que abrange 700 000 operarios será iniciada no primeiro minuto da segunda feira proxima.

O sr. Philip Murray deu a conhecer essa decisão duas horas depois de ter a Casa Branca anunciado que o Congresso das Organizações Industriais havia aceito a proposta Truman, porém que a United States Steel Corporation a rejeitara.

A formula Truman propunha um aumento de 18 centavos e meio por hora, a partir de 1º de janeiro corrente.

O presidente Truman exortou a empresa a reconsiderar sua atitude em vista do "interesse publico, bem como no interesse da boa marcha dos negocios".

A Casa Branca, ao mesmo tempo informou que o presidente não tem nenhum plano para impedir a greve, não tendo sido até agora considerada a medida de ocupar os altos fornos.

O movimento abrangerá ... 700.000 trabalhadores, porém ha possibilidade de que se estenda a inumeros operarios industriais.

O sr. Benjamin F. Fairlesse presidente das United States Steel Corporation, rejeitou a formula Truman sob a alegação de que o aumento proposto "ocasionaria prejuizos financeiros não apenas á empresa mas tambem a todos os que utilizam o aço". E acrescentou que a responsabilidade da grave cabe á Organização Trabalhista, que se encontra "em aberta violação do dispositivo contra greves contido nos contratos com a Organização, os quais vigoram até outubro de 1946".

O sr. Philip Murray pediu inicialmente um aumento de 25 centavos e depois reduziu para 19,5. O sr. Fairless iniciou oferecendo 12 centavos e meio e depois elevou sua oferta para 15.

O presidente Truman, ao manifestar sua preocupação pelo fracasso diante das negociações, disse:

"A greve na industria siderurgica influenciará em todas as industrias principais do pais dificultará nossa reconversão e paralizada nosso proposito de estabelecer uma sã economia. Seus efeitos se farão sentir em todo o pais e no mundo".

COMENTARIOS EM NOVA YORK

NOVA, 18 (U. P.) — O "New York Times" foi o unico jornal a publicar, com grande destaque na primeira página as revelações feitas pela Embaixada norte-americana em Buenos Aires relativamente á captura de documentos alemães que comprovam a existencia de ligações entre os nazistas e alguns jornais da Argentina.

O "Herald Tribune" publica a reportagem em sua segunda pagina.

Ambos os jornais publicam as versões enviadas por seu correspondentes especiais na capital argentina, sem fazer comentarios.

Os demais jornais nada publicaram a respeito do assunto.

PARALIZAÇAO DO COMERCIO E DA INDUSTRIA

WASHINGTON 18 (U. P.) — Em editorial de hoje, o "Washington Post" opina que o "decreto que deu em resultado a paralização da industria e do comercio na Argentina parece ter sido habilmente preparado para que as massas retirem seu apoio á União Democratica".

O referido jornal indica que a ordem do governo de Peron relativa ao aumento da totalidade de salarios e o abono a todos os empregados de festas de Natal foi denunciado não sómente pelas organizações patronais mas tambem pela maioria dos sindicatos e bem assim, pelo Partido Comunista.

Salienta ainda que o conflito é significativo pois faz recordar que as revoluções fascistas na Italia e na Alemanha contavam com a aprovação pelo menos passiva da parte dos industriais e proprietarios.

O editorial do "Washington Post" conclui afirmando: — "Ao que parece a lição foi aprendida. Thyssen e outros industriais alemães aprenderam demasiadamente tarde por sua parte que quem aceita aliança com o fascismo converte-se imediatamente em escravo".

ALDA GARRIDO

no RIVAL

HOJE — As 16 horas Vesperal — A NOITE ás 20 e e 22 horas

Na ultima peça da Temporada

"A Jornaleira"

Alda Garrido em contacto direto com o publico

AMANHA — Vesperal ás 15 horas

AVISO: Este Teatro tem AR REFRIGERADO

Lescot Partiu Para o Canadá

WASHINGTON, 18 (U. P.) — O ex-presidente Lescot, do Haiti, partiu para Montreal, Canadá, por via ferrea, em carro especial atrelado á composição "Montrealer".

A sua partida, o sr. Lescot declarou á United Press que renunciou á presidencia da Republica do Haiti e que se afastou de seu pais porque "julga que sua presença ali poderia causar dificuldades".

Disse ainda o sr. Lescot que não se entrevistara com o ex-presidente Stenio Vincent, em Nova York, acrescentando que pouco podia dizer, exceto que seguia para Montreal juntamente com sua familia e ali pretendia ficar por algum tempo.

Renunciou o Interventor

BUENOS AIRES, 18 (U. P.) — Renunciou o interventor da Provincia de Buenos Aires, general Albarinos, que há poucos dias foi acusado de ter recebido mais de 400.000 pesos do Jockey Club de La Plata, em troca de uma concessão que permitia ao referido clube aumentar de 1% sua comissão nas apostas de corridas de cavalos.

ADVOCACIA TRABALHISTA

NAPOLEAO FONYAT

Ex-Presidente de Junta

Carmo, 65 4.º — 43 6188

DAS CINCO PARTES DA TERRA

SIGILO EM NUREMBERG

NUREMBERG, 18 (U.P.) — A supressão de noticias além das que sejam oficialmente fornecidas, sobre os julgamentos de criminosos de guerra, alcançou hoje o ponto culminante com a execução da ordem do juiz Jackson, chefe da Promotoria americana, pela qual os membros desta ficam proibidos de falar a correspondentes da imprensa ou do radio.

A ordem de Jackson teve como suplemento uma diretiva do chefe de segurança, general de brigada Leroy H. Watson, proibindo tambem que os seus subordinados concedam entrevistas á imprensa.

GABRIELA MISTRAL EM ROMA

ROMA, 18 (U P.) — Anunciou-se que a poetisa chilena Gabriela Mistral chegará a esta capital em fins de janeiro, para entrar em contacto com lideres politicos e intelectuasi italianos.

Mistral, que chefia o consulado chileno em Napoles, partirá depois para a Inglaterra, de onde seguirá com destino ao Brasil. Após algum tempo naquele pais sul-americano, partirá para Los Angeles, onde desempenhará as funções de consulesa chilena.

PRAZO AOS ESPANHOIS

MADRID, 18 (U.P.) — O "Diario Oficial" publica uma ordem do governo sobre a ampliação do prazo para que os espanhois residentes na America possam usufruir os beneficios referentes á regularização do serviço militar. O prazo foi adiado por mais um ano.

MOVIMENTO NA BATAVIA

BATAVIA, 18 (U.P.) — Os lideres do movimento da Juventude Indonesia obrigaram os habitantes a abandonar varias aldeias ao norte de Bandoeng para concentrar nelas os partidarios do referido movimento. Entrementes, anunciou-se que foram presos pelos britanicos, ontem, em Batavia, outros indonesios suspeitos.

JUDEUS MORTOS

CAIRO, 18 (U. P.) — O QG Britanico do Oriente Médio anunciou hoje que dois detidos judeus foram mortos e doze feridos, em consequencia de disturbios ocorridos em campos de concentração judaicos, na Eritréia, ocorridos hoje.

O comunicado anunciava que estava sendo levada a efeito uma investigação em torno da ocorrencia.

O CASO DA MENINA

CHICAGO 18 (U P.) — Informação fornecida pela policia diz ter sido alcançado "importante ponto em torno da procura do raptor e matador da menina Suzanne Degnan" acrescentando que "tudo indicava que o raptor era um militar ou um soldado recentemente licenciado".

Adianta a informação que um dos dois lenços que envolviam o fio que a Policia acredita tenha sido usado para estrangular a menina, continha a marca de lavanderia com o nome "S. Sherman". Na busca procedida para descobrir o homem chamado S. Sherman, a policia encontrou cinco cidadãos Sherman que residem nas vizinhanças da casa da vitima, os quais, depois de interrogados, foram postos em liberdade.

Segundo ainda as informações da policia, o referido lenço continha tambem o numero 3168.

Oficiais do Exercito explicaram que o Exercito norte-americano tinha por norma marcar as roupas com os ultimos algarismos do numero dos soldados acrescidos da inicial do sobrenome, e adiantaram que alguns soldados adicionavam seus nomes á marca regulamentar.

DESASTRE DE AVIAÇAO

CHESHIRE, Connecticut, 18 (U P.) — Um avião da Eastern Airlines precipitou-se ao solo nas proximidades do Reformatorio do Estado, incendiando-se.

Uma testemunha de vista informou que os ocupantes do aparelho, em numero de 16 morreram carbonizados.

As pessoas chamadas a prestar auxilio não puderam aproximar-se a menos de 100 metros do avião em chamas.

A POSIÇAO DA FRANÇA

PARIS, 18 (U P.) — A ordem do dia aprovada pela Assembléia diz textualmente o seguinte:

"A Assembléia Nacional Constituinte confia em que o governo restabelecerá a legitima posição da França no mundo, ao defender em todas as partes seus interesses vitais e reafirmar sua missão mundial de lutar pela liberdade e solidariedade de todas as nações.

A Assembléia congratula-se com o governo francês por haver tomado a iniciativa de propor aos governos britanico e norte-americano o rompimento de relações diplomaticas com Franco e solicita ao governo que prepare seu proprio comprimento de relações assegurando o direito de asilo aos republicanos espanhóis exilados".

PRISÕES NA VENEZUELA

CARACAS, 18 (U. P.) — O jornal "Ultimas Noticias" informa terem sido detidos ontem á noite os coroneis José Murillo e [illegible] Zambrano, ex funcionarios do governo do ditador Juan Vicente Gomez.

Adianta o referido jornal que essas detenções parecem ter sido fruto do fato de que os citados coroneis se acham implicados nas atividades contra-revolucionarias.

AS INDUSTRIAS FRANCESAS

PARIS, 18 (U. P.) — O longamente esperado projeto para a nacionalização das industrias francesas de utilidade publica foi finalmente levado á Assembléia, na tarde de hoje, pelo sr. Marcel Paul, ministro da produção industrial, que solicitou a indenização dos acionistas com titulos do governo de tres por cento, amortizaveis em cincoenta anos.

AVIÕES ULTRA-RAPIDOS

LOS ANGELES, 18 (U. P.) — Os construtores de aviões ultra-rapidos têm uma nova meta de velocidade que supera pois o caça de propulsão a jato "Lockheed", em 42 minutos e 33 segundos percorreu 570 quilometros entre São Francisco e Los Angeles, o que representa uma media de 14 quilometros por minuto.

O piloto militar, tenente Claudel Woldorf elevou-se ontem a bordo de um "Shooting Star", com vento contrario de 28 quilometros, elevou-se a 5.333 metros, conseguindo em 20 minutos ir do Mills Field de São Francisco ao aerodromo municipal de Los Angeles melhorando dessa forma em um terço o antigo record.

SACO DE SÃO FRANCISCO

Estrada da Cachoeira

VILA CASTELO

Lotes e sitios por preços sem iguais — Desde Cr$ 9 000,00 — Entrada de 20 % e 60 prestações mensais pela tabela Price, que serão pagas ao Banco de Operações Gerais.

Aproveitem uma oportunidade que será vertiginosa, em local privilegiado pela propria natureza, entre o mar e a floresta e com agua potavel de facil captação.

RUA 1.º DE MARÇO 33-1.º — Das 10 ás 5

COMPANHIA ULTRAGAZ S. A.

AVISO AO PUBLICO

A Diretoria da Companhia Ultragaz S. A. avisa ao publico que, á vista do contrato de fornecimento de Gaz Butan firmado com a Standard Oil Co. of Brasil, está aceitando pedidos para novas instalações nesta Capital, em São Paulo, Petropolis, Teresopolis e Niterói, e, bem assim, que cessou todo e qualquer racionamento do Ultragaz.

Rio de Janeiro, 16 de janeiro de 1946

SERGIO DARCY — Diretor-Presidente

OTTO GIL — Diretor-Juridico

ALTERAÇOES NO FUTURO GOVERNO

Boletim do País

HOUVE uma reunião na residencia do sr J. C. de Macedo Soares, interventor em São Paulo, que presentemente se encontra no Rio Coisa da maior importancia Presente todos ou quase todos os que vão compôr o futuro governo. Assunto: estabelecer um ante-projeto de procedimentos parlamentares que assegure uma feitura rapida e boa da Constituição.

Otima int[illegible]nção . Porque o Brasil do que precisa, acima de tudo é de contituição, no sentido em que constituição quer dizer pratica constitucionais. Ha uma distancia enorme no tempo entre nós e tais praticas O desejo de regressar a elas o mais depressa possivel é, pelo menos sintoma de convalescença. Que se transforme em saude.

Houve outro assunto: um plano de colaboração da corrente politica vitoriosa com as demais forças ponderaveis de opinião, afim de garantir uma base comum de colaboração no sentido da obtenção de uma unidade de ação legislativa que garanta uma boa elaboração constitucional e uma justa estruturação politica do novo regime Ao partido vitorioso não se poderia negar a legitimidade desta iniciativa. A vitoria partidaria que obteve em 2 de dezembro foi, em ultima analise, uma consequencia da vitoria nacional de 29 de outubro isto é, do movimento de insurre ciicçávi SHM HM HREFF reição civica com que as correntes democraticas sublevaram as forças vivas da nação, de que naquele dia as forças armadas se fizeram excelente expressão.

Não se pode igualmente o partido-lider das correntes de oposição furtar a esta colaboração desde que esta não é oferecida nem solicitada em termos de colaboracionismo, mas de real colaboração. Colaboração alta e patriotica, determinada a dar á nação as condições de recuperaão das praticas democraticas no mais breve espaço de tempo Recuperação que é, neste momento, o que importa acima de tudo.

O sr. Novais Filho, eleito senador por Pernambuco chegou á sua terra, deu entrevista contando que fôra portador do convite do general Dutra para o futuro ministro da Agricultura. Confirmando, aliás, o furo do DIARIO CARIOCA ha dias. De resto, [illegible] vais confirma em toda a linha as velhas informações desta folha sobre o futuro ministério. Só que não é tão completo.

Está decidido o caso Gois-UDN Depois dos desmentidos, veio um comunicado conjunto do partido e do general, dizendo: "era verdade".

BRASILIENSE.

Proclamados Hamilton e L. C. Prestes

3 Deputados Pela U. D. N., 9 Pelo P. T. B., 3 Pelo P. C. B. e 2 Pelo P. S. D. — Relação Nominal dos Representantes do Distrito

Na reunião que realizou ontem, o Tribunal Regional Eleitoral do Distrito Federal aprovou o relatorio apresentado pela Comissão Apuradora, composta dos srs. desembargador Emanuel Sodré e juiz Cunha Vasconcelos Filho dos resultados finais da eleição para senadores e deputados pelo Distrito.

Foram proclamados eleitos senadores os srs. Luiz Carlos Prestes do Partido Comunista e Hamilton de Lacerda Nogueira, da União Democratica Nacional.

Os deputados proclamados foram os seguintes:

UNIAO DEMOCRATICA NACIONAL — Hermes Lima Euclides de Oliveira Figueredo e Jurandir de Castro Pires Ferreira.

PARTIDO TRABALHISTA BRASILEIRO — Getulio Vargas Rui da Cruz Almeida Benjamin Miguel Farah Manuel do Nascimento Vargas Neto Francisco Gurgel do Amaral Valente José de Segadas Viana Manoel Benicio Fontenele. Paulo Baeta Neves e Antonio José da Silva.

PARTIDO COMUNISTA DO BRASIL — Luiz Carlos Prestes, João Amazonas de Souza Pedroso e Mauricio Grabois.

PARTIDO SOCIAL DEMOCRATICO — Jonas de Morais Correia e José Fontes Romero.

O PAÍS

A Nação Contra Ugo Borghi

Por Que o Sr. Linhares Retarda a Nomeação da Comissão Nacional de Inquerito ? — Borghi Desafia o Povo e as Classes Armadas — Quesitos ao Banco do Brasil — Se Responderem a Borghi Terão de Responder ás Nossas Perguntas — O Sr. João Neves Recebe Borghi no Seu Apartamento — Continuação da Historia do Algodão Roido Pelo Curuquerê

Carlos Lacerda

A nação contra Hugo Borghi A nação, pelo seu atual presidente. A nação pelas suas forças armadas, responsaveis pela integridade e pela honra do governo constituido por expressa delegação dessas corporações, ao ser deposto o ditador. A nação pelos lavradores prejudicados com o desvio de 250 milhões de cruzeiros de financiamento agricola para Hugo Borghi. A nação por suas forças politicas, alvejadas pela mais infamante campanha ate hoje efetuada no Brasil A nação por Eduardo Gomes, filho querido do povo brasileiro vilmente caluniado por Hugo Borghi. A nação por sua futura Camara enxovalhada pela presença de Borghi, por golpes de suborno e mistificação. A nação estarrecida diante do vulto das "operações" de Ugo Curuquerê Borghi.

A nação espectante diante do general Dutra, cujos compromissos eleitorais por certo não poderão fazer calar no seu intimo, a revolta que a todo homem honesto ha de causar o roubo impune e despudorado.

Hugo Borghi contra a Nação. Corrupto e corruptor, o moleque de Campinas transformou-se no Inimigo Numero Um do povo brasileiro. Fez parte do curso secundario na Italia, a mandado de fascistas, e ali não apreendeu idéias mas sim os métodos fascistas de assalto e mentira massiça. Para começar a vida, lesou em [illegible] 000 cruzeiros o Casino de Poços de Caldas, fugindo de volta a Campinas, onde lesou conhecida familia na venda de um terreno. Aboletado na firma de um amigo, traiu-o e se apossou da empresa, aliás pequena. Metia-se em todos os negocios e tornou-se um ser disponivel, preparado para todos os mais sórdidos papeis, — coadjuvado por David Gottlieb.

Que melhor instrumento pode desejar uma ditadura? Eis porque Hugo Borghi, sem escrupulos e com tão completa ficha de malandragem, encarna e simboliza o regime de Getulio Vargas. Em Borghi encontra a nação brasileira o simbolo de sua época mais dolorosa. A época das fortunas improvisadas e da miséria acentuada para a maioria do povo. E'poca inominavel, que obriga jornalistas a se converterem em "profissionais do escandalo", para não se sujeitarem ao papel bastante comodo daqueles que, conhecendo a verdade, silenciam-na para contá-la em rodas de amigos.

A COMISSAO MACIA

Não é, não poderá ser um assunto domestico do Banco do Brasil, a devassa sobre o "affaire" Borghi. Um dos membros da comissão anodina, nomeada para "reexaminar" os documentos já fartamente conhecidos de toda a gente, colocou admiravelmente bem a questão. O sr. Tancredo Ribar Carneiro, com a mesma coragem civica com que lutou contra as manobras do Eixo dentro do Banco do Brasil, defonstrou, ontem, em entrevista ao "O Globo", que o "caso" Borghi afeta a toda a Nação e não apenas ao Banco.

A COMISSÃO NACIONAL

Onde está a vergonha neste país? O presidente da Republica tarda em nomear uma comissão de autoridades com poderes amplos, unica forma de ressalvar os interesses do povo, baralhados, á ultima hora pelos negocistas que esperam escoar-se a ultima semana do atual Governo para entrarem de mãos livres, no governo do general Dutra Por sua vez este general, que participou do movimento de 29 de outubro e foi por ele beneficiado pois graças a esse movimento houve eleição, é publicamente apontado por Borghi como seu protetor e amigo do peito Tudo isto bem sabemos, são historias de Borghi. Mas a unica forma de preservar o respeito que devem merecer as autoridades e restabelecer a confiança nos negocios publicos, será a nomeação da Comissão composta de um general um almirante e um brigadeiro, como representantes das forças que são fiadoras do atual Governo intimidado e acuado pelo chantagista e por seus cumplices E o proprio general Dutra há de pensar desse modo.

Já de São Borja o ditador deposto pelo Exército esquenta os motores dos automoveis com os quais vai fazer um desfile interestadual na proxima semana preparando a "surpresa" da sua chegada ao Rio. Já os seus amigos bem conhecidos, por isso mesmo, tratam de renegar até a sua propria honra pessoal para saudar o triunfador Ministros do sr Linhares abandonam o seu chefe. Tudo por que? Porque Borghi é poderoso? Não. O poder de Borghi ia terminar a 29 de outubro quando ele confessou aos amigos ter um dilema: dar um tiro na cabeça ou um tiro na praça fugindo para o estrangeiro.

As provas acumulam-se. O que é possivel a um simples jornalista fazer, estamos fazendo, nós os "jornalistas venais" diariamente caluniados por Borghi e seus parceiros, vamos fazendo com a certeza de que se do Governo tiver desertado toda dignidade, ao menos ela há de viver na consciencia do povo. Ai está Ugo Borghi com a sua suja historia a sua desfaçatez, os seus amigos poderosos que diariamente vão ao Guanabara, intimidar o sr. Linhares, e ao general Dutra envolvê-lo em lisonjas, enquanto o povo observa — e entristece.

Não há maior tristeza do que a de revelar tamanha vergonha para um país. Pior ainda, no entanto seria calar.

Até a noite de ontem não havia sido nomeada a comissão de representantes das forças armadas para a devassa nacional os negocios de Ugo Borghi. Borghi acumula sofismas e desaforos, e tem a audacia de "exigir" que o Banco do Brasil responda aos seus "quesitos" tendenciosos.

OS QUESITOS DA IMPRENSA

Se o Banco do Brasil pretender dar resposta a Borghi, deverá tambem responder aos seguintes quesitos que aqui submeto á apreciação dos acionistas do Banco do Brasil para que algum deles os subscreva

1. O Banco do Brasil financiou os negocios algodoeiros da Cia de Anilinas por conta propria ou por ordem do Governo?

2. Foi ou não foi alterado o limite cadastral para a concessão do financiamento? Essa medida aproveitou ou não á Cia de Anilinas?

3. Foi ou não foi alterado o limite de 5 milhões de cruzeiros para o financiamento? Beneficiou-se ou não com essa alteração, a Cia. de Anilinas?

4 Foram ou não ordens verbais do ministro da Fazenda a origem dos adiantamentos feitos á Ugo Borghi?

5. Quem verificou a existencia de algodão nos armazens de Borghi? Onde está esse algodão? Onde está o laudo de verificação?

6 Ficou ou não Borghi praticamente promovido á condição de interventor no mercado do algodão, para efeito de sustentação do preço?

7 Conhecia o Banco do Brasil os antecedentes comerciais e financeiros de Ugo Borghi? Neste caso quais são eles? Tratava-se de pessoa idonea conceituada na praça?

8— Foram ou não alterados dispositivos do decreto-lei do financiamento, de modo a evitar a exigencia de certificado do Ministério da Agricultura ?

9 — Quantos dias leva um interessado no financiamento para obter o dinheiro, na preparação de documentos e cumprimento de exigencias legais? Não é verdade que leva pelo menos 20 a 30 dias? E não é verdade que repetidamente Ugo Borghi levava apenas 24 horas? E essa urgencia era determinada por quem: pelo presidente do Banco ou pelo proprio Governo, representado pelo ministro da Fazenda ?

10 — Tem ou tem Ugo Borghi, nesse Banco, uma conta não-garantida? A quanto monta.?

11 — Quais são as relações do Banco do Brasil com o Banco Continental de São Paulo, de Ugo Borghi?

12 — Por que se deve considerar indispensavel o "siglio" na devassa?

13 — Que se deve entender por "reexame de documentos"?

Apenas uma vista nos documentos já divulgados ou a verificação de outros, ainda nao publicados?

Eis alguns quesitos que devem ser respondidos, se se pretender responder aos de Ugo Borghi. Na realidade nenhum deve ter resposta, pois a unica solução certa, justa e honesta, é a da nomeação de uma comissão com amplos poderes para uma investigação de carater nacional e geral sobre as atividades do Inimigo Publico Numero Um.

BORGHI, GETULIO E AS FORÇAS ARMADAS

Por traz de Borghi está Getulio, com o proposito de desmoralizar as forças armadas tanto na pessoa do presidente que elas empossaram, seja na imposição de Borghi — essa lagarta rosada — á Nação humilhada.

No Banco do Brasil existe um parecer do sr Loureiro da Silva — amigo de Getulio — quando diretor do Banco, contrario ao financiamento de Borghi Abafou-se esse relatorio Por que não o divulga, agora, o Banco do Brasil?

O que se pretente, com a comissãozinha, segundo bem demonstrou ontem o sr. Ribas Carneiro, redemonstrar a regularidade da ação do Banco Mas isto não está em causa O que está em causa é o escandalo da entrega de 250 milhões de cruzeiros a Ugo Borghi, a ordem e por conta da ditadura e as negociatas decorrentes dessa primeira.

UM NEGOCIO NESTE MOMENTO

Agora mesmo Borghi prepara novo assalto. Para isto se aceita, como sempre, de estar á espera do governo Dutra Um "grupo de interessados" á frente do qual está Borghi, prepara uma tentativa de compra de algodão do Governo Federal por intermedio do Ministerio da Fazenda. Efetuado que seja esse negocio a classe interessada ficará descontente e Borghi, não aparecendo no "negocio", poderá incriminar o governo...

Enquanto isto, Borghi ainda não entregou a varias firmas certa diferença de preço de algodão comprado, no valor de Cr$ 600 000,00.

CONTINUAÇÃO DA HISTORIA

Dixamos ontem a nossa pequena historia do algodão e do curuquerê no ponto em que Borghi, já com dinheiro do Banco do Brasil, convertera-se em "sustentador" do mercado — apesar de todos os seus antecedentes.

E' então que melhora a situação do produto brasileiro Realmente, em 1945 a safra quebrou de 500 milhões de quilos para 230 milhões Mas já Borghi está encalacrado, porque é enorme, então a sua conta sem-garantia. Recebia o dinheiro para sustentar o preço do algodão e comprovar depois Melhorado naturalmente o preço do algodão Borghi ficou mal Sobrevem a Paz — e a tomada de Berlim é veneno para Borghi pois reabrem-se mercados para o nosso algodão O preço melhora e ele já não pode ser o "sustentador" com dinheiro feitas a uma media elevada da Nação. Suas compras foram as despesas de juros e... outras, são imensas.

Vem então ao Rio e pleiteia do Goberno a revogação do imposto de exportação e a supressão cambial para o algodão... Prometeram-lhe — mas veio o dia 29 de outubro

Borghi então alucina-se. Diz os seus amigos que pretende suicidar-se. Um dos seus advogados, em São Paulo, renuncia a tratar dos interesses desse incomodo clinete, dizendo que as negociatas são demais. Borghi vai ao Palacio e ali propõe, a pessoa ali colocada, regia gratificação se lhe conseguirem essa revogação Frustado o seu "pedido" suplica que ao menos lhe facultem um salvo-conduto para sair do país. Obtido esse salvo-conduto, por inadvertencia e uma autoridade militar acima de qualquer suspeita, foge para Montevidéu onde permanece 2 dias.

Mas o governo Linhares revela-se hesitante e fraco. Getulio está de cima, através de seus fantasmas. Borghi volta e começa uma campanha contra o Exercito, contra o 29 de outubro, contra Eduardo Gomes e contra Dutra.

Esse filho querido da ditadura conseguiu em 24 horas emprestimos de 50 milhões de cruzeiros quando os verdadei-

(Conclue na 4.ª Pagina)

Bolsas de Estudo Para Viação

O Quinto Programa de Treinamento de Aviação Inter-Americano que se efetua sob os auspicios da Administração Aeronautica Civil está oferecendo aos brasileiros 5 bolsas de estudo para treino avançado de aviação e das técnicas de controle de trafego aéreo, nos Estados Unidos.

Os candidatos deverão ter de 2[illegible] a 31 anos possuir amplos conhecimentos da lingua inglesa e diplom. do curso ginasia.

As inscrições serão feitas na séde da Embaixada Americana, até 27 de fevereiro próximo.

Novidades: Ministro da Educação e Prefeitura

Tambem Novo Diretor do Lloyd Brasileiro

O Ministerio da Educação, o secretariado da Prefeitura e a direção do Lloyd Brasileiro — foram os tres pontos altos das cogitações politicas destas ultimas vinte e quatro horas.

MINISTERIO DA EDUCAÇÃO

Diante das dificuldades alegadas pelo sr. Luiz Capriglioni, que seria o futuro ministro da Educação, o general Dutra está inclinado a convidar um elemento de São Paulo paar aquela pasta. Suas cogitações estão divididas entre dois nomes: o professor Ernesto de Sousa Campos, da Escola de Medicina da Universidade de São Paulo, especializado em materia de organização universitaria; e o professor Benedito Montenegro, um dos maiores cirurgiões brasileiro.

CONVIDADOS

O almirante Dodsworth Martins e o brigadeiro Armando Trompowski foram ontem convidados pelo general Dutra para integrarem seu Ministerio, continuando á frente respectivamente das pastas da Marinha e da Aviação.

PREFEITURA

Podemos asseverar que o engenheiro Hildebrando de Góis não organizou o secretariado municial. O que houve, até agora, foram aenas listas de nomes provaveis. Só depois de conferenciar com o general Dutra é que o futuro prefeito fará as escolhas definitivas.

LLOYD BRASILEIRO

A indicação do comandante Augusto do Amaral Peixoto para a direção do Lloyd Brasileiro foi prematura.

O general Dutra está procurando isolar aquela empresa do Patrimonio Nacional da "morrinha" politica, tendo em vista a sua situação técnica e financeira. Consta que um oficial técnico da Armada vem prendendo a atenção do general.

REASSUME O SR. SAMPAIO DORIA

Regressa hoje ao Rio o sr. Sampaio Doria, reassumindo

A POLÍTICA

A COLABORAÇÃO DE TODOS OS PARTIDOS, QUER O GENERAL DUTRA

Declara o Sr. Novais Filho de Volta do Rio — Confirmadas as Noticias do DIARIO CARIOCA Sobre o Futuro Ministerio — Dodsworth Martins Convidado Para a Marinha, Aceitou — Novo Capitulo do "Livro Branco" da UDN — Juntos PC e ED Pela Autonomia do Distrito

RECIFE, 18 (A. N.) — Regressou da capital da Republica, o senador Novais Filho que teve concorrido desembarque, notando-se no aerodromo o representante do interventor federal, coronel Viriato Medeiros, o secretario da Segurança Publica, proceres do Partido Social Democratico e grande numero de pessoas.

Logo após o desembarque, o senador pessedista concedeu uma entrevista coletiva á imprensa, na qual focalizou a situação politica nacional.

A respeito do governo do general Eurico Dutra, afirmou que s. excia. dirigirá o país com o partido que o elegeu mas não prescindirá da colaboração dos valores de outras correntes partidarias.

Sobre o papel da Constituinte, adiantou a necessidade da cooperação de todos os congressistas, dos elementos de todos os partidos, para que tenhamos um ambiente de elevação e patriotismo, capaz de proporcionar, no mais curto prazo, a organização da nossa carta politica Quanto á escolha do Ministério, declarou que é preocupação do general Dutra selecionar os valores para compôr o quadro de seus auxiliares imediatos. Acentuou o senador Novais Filho que já está assentada a escolha do novo interventor para Pernambuco, furtando-se, entretanto, a indicar o nome, e dizendo apenas tratar-se de um jurista e digno pernambucano.

O nome surgiu de entendimentos entre o general Dutra e o deputado Agamemnon Magalhães. Prosseguindo, negou s. s. que houvesse divergencias no seio do P. S. D., afirmando ser completa a coesão partidaria Confirmou a indicação do nome do sr. Manuel Neto Campelo Junior para ocupar a pasta da Agricultura, tendo trazido nesse sentido um convite do gen Eurico Dutra, o qual fôra aceito. O entrevistado confirmou, tambem a escolha dos seguintes nomes, para o Ministério do futuro governo: — Justiça — Carlos Luz; Fazenda — Gastão Vidigal; Trabalho — Negrão de Lima; Viação — coronel Macedo Soares; Guerra — gen Gois Monteiro. Declarou ainda s. s., que o sr. Agamemnon Magalhães será presidente do Banco do Brasil.

MINISTRO DA MARINHA: ALMIRANTE DODSWORTH MARTINS

Retificando a indicação do almirante Julio Noronha para a pasta da Marinha, no futuro governo do general Dutra, adiantamos, em primeira mão, que o almirante Dodsworth Martins foi convidado, — e aceitou o convite, — pelo presidente eleito, para continuar á frente do Ministério da Marinha.

Adiantamos ainda que para o cargo de sub-chefe da Casa Militar do presidente, tambem foi convidado pelo general Dutra o comandante Raul Reis.

JUNTOS O P.C. E A E.D. PELA AUTONOMIA DO DISTRITO

A autonomia do Distrito Fe-

(Conclue na 11.a Pagina)

imediatamente a pasta da Justiça. Conjuntamente com os principais elementos do P. S. D., confirmará os trabalhos de confecção do ante-projeto da Constituição.

Quando um êxito atinge proporções de acontecimento internacional, não ha mudanças, não ha alterações, não ha novos programas:

HA APENAS UMA CONSAGRAÇÃO

Carmen Amaya e "Ruas Que Cantam"

mudaram completamente os planos da Urca

Urca

RESERVA DE MESAS : 26-5550 ou 26-5558

Diario Carioca

S. A. DIARIO CARIOCA — Diretoria: Horacio de Carvalho Junior presidente; Danton Jobim secretario; e B. Guimarães gerente

PRAÇA TIRADENTES 47 — Telefones: Gerente: 22-2028 e 22-1785; Secretaria: 42-5571; Redação: 22-1559; Gerencia: 23-3035; Publicidade: 23-3018, Oficinas: 22-0824

NUMERO AVULSO: Cr$ 0,40; aos domingos: Cr$ 0,50. Por avião Cr$ 0,60; Assinaturas: anual Cr$ 90,000; semestral Cr$ 50,00.

SUCURSAIS: — São Paulo rua Xavier de Toledo 84 1º and. tel.: ... Belo Horizonte rua da Bahia 919 tel. 2-0765. Curitiba rua Zamenhof ... 320.

ANO XIX — 19—1—1946 — N. 5.392

A nossa opinião

PLURALIDADE SINDICAL

A liberdade sindical, que o governo acaba de conceder, é uma conquista democratica. Os proprios autores da carta de 1937 não ousaram prescrever a pluralidade sindical, malgrado sua inspiração fascista. O art. 138 da constituição outorgada estabelece "a associação profissional ou sindical é livre", muito embora "somente o sindicato regularmente reconhecido pelo Estado" tenha "o direito de representação legal dos que participarem da categoria de produção para que foi constituido". A unidade sindical, determinada pela legislação comum, nos moldes da pratica italiana, era, pois, inconstitucional, desde que tenhamos de aceitar por constituição o *diktatur* que, para vergonha nossa, ainda preside, no Brasil, as relações de direito publico.

* * *

O sr. Carneiro de Mendonça mostrou com muita clareza, na entrevista concedida ontem aos jornais, que as classes de empregadores e empregados não gozavam praticamente do direito de associação. Não pode o ministro do Trabalho compreender a liberdade sindical sem a pluralidade, isto é, a permissão para que as classes se organizem livremente em mais de uma associação, desde que isso seja de seu interesse, sem que a uma delas se confira o privilegio de falar por toda a categoria profissional.

A unidade sindical estatuida em lei só existiu até hoje em paises totalitarios. Sua primeira função, não ha duvida, é burlar a representação verdadeira dos trabalhadores, de vez que seria inteiramente impossivel encerrar num esquema preconcebido as diversas divisões e subdivisões das classes e categorias. Com o progresso dos meios de produção, estão surgindo sempre novas modalidades profissionais e nem sempre o interesse dos que as exercem coincide perfeitamente com o dos demais. Citemos um exemplo. Os vendedores de jornais que se congregam num sindicato, não constituem, na realidade uma só categoria profissional, pois, entre eles, ha que distinguir os proprietarios de banca e seus prepostos ou empregados, decorrencia inevitavel da expansão dessa atividade profissional. Outro exemplo, o dos chauffeurs. Entre eles ha os que trabalham por conta propria, em carros de sua propriedade, e os que trabalham em carro alheio, pagando o aluguel do veiculo por quilometro rodado, nova modalidade que surgiu nestes ultimos anos.

Vê-se, daí, que é bem mais justo e razoavel deixar a mais ampla liberdade a uns e outros para que se organizem num só ou em diversos sindicatos, uma vez que cada um desses grupos ou sub-grupos julgue isso mais conveniente ao seu interesse. A unidade sindical coloca os grupos minoritarios numa dependencia tiranica do maior numero, anulando-lhes, na realidade, a representação junto ás autoridades e aos empregadores. Isso, sem levar em conta o despotismo do governo, que dispõe do sindicato unico como coisa sua, pois pode retirar-lhe o privilegio quando o entender.

A restauração da liberdade sindical deve ser recebida, pois, pelos trabalhadores esclarecidos como um excelente serviço que o governo lhes acaba de prestar.

OS TIROS DE GUERRA

O GOVERNO anterior — isto é, o do sr. Getulio Vargas — resolveu, numa só penada, acabar com os Tiros de Guerra, criados em 1908, na presidencia Afonso Pena, sendo ministro da Guerra o marechal Hermes da Fonseca. São inegaveis os serviços prestados á Nação pelos Tiros, pois, nas suas fileiras se preparavam os rapazes das escolas secundarias e superiores, que não se viam privados de frequentar aqueles estabelecimentos de ensino.

A supressão dos Tiros veio prejudicar não somente á mocidade estudantil, mas, até á propria lavoura do interior do Brasil. O telegrama abaixo, procedente do municipio de Flores da Cunha, no Rio Grande do Sul e transmitido ao ministro da Guerra, é expressivo:

"A extinção dos Tiros de Guerra na zona colonial trará sérios prejuizos á lavoura. Reina descontentamento geral e os colonos se acham na contingencia de abandonar as plantações por falta exclusiva de empregados e agricultores. Solicito providencias de v. excia., pois tal atitude contribuirá para piorar a atual e pessima falta e carestia de generos. (ass.) — dr. Antonio Gonzalez".

O assunto merece, sem duvida, uma especial atenção do atual governo.

UM DILEMA

O MINISTERIO da Educação conseguiu do presidente Linhares a elevação dos padrões dos seus funcionarios. O DASP não foi ouvido nesse assunto. Tambem não protestou, como fez, certa vez, num caso do Itamarati.

Os servidores dos demais Ministérios, vendo a melhoria consideravel concedida aos seus colegas da pasta do sr. Raul Leitão da Cunha, movimentaram-se e trataram de conseguir dos seus ministros beneficio semelhante.

O chefe do governo, recebendo uma exposição de motivos do ministro da Viação, ao contrario do que fez com o da Educação, submeteu o assunto aos estudos do DASP. Este, como de costume, foi contra. E parece que fracassará o movimento de elevação até "N", da carreira de oficial administrativo.

Agora, já não se trata mais de saber se a medida é moral ou imoral, se é justa ou injusta, se o dinheiro chega ou não chega, nem de analisar os fundamentos do parecer do DASP. O governo coloca-se, neste momento, neste dilema: ou estende aquele beneficio a todos os ministerios, ou revoga o decreto que favoreceu os funcionarios do Ministério da Educação. Conservar esses servidores numa situação excepcional, deixando de lado os seus colegas de outros ministérios, representará injustiça clamorosa que o outro governo — se o atual não se resolver a tomar uma atitude, — terá de reparar, ainda dentro daquele dilema em que se encontra o presidente José Linhares.

J. LAROCHE

Emigração Francesa?

(Exclusividade do DIARIO CARIOCA)

Numerosos jornais aludiram, nos últimos dias a certas noticias de Paris, segundo as quais grande número de franceses, impressionados pelas dificuldades da vida no seu próprio país, estariam envidando esforços para abandoná-lo definitivamente.

As próprias cifras citadas revelam fantasia. Um jornal anuncia que 500 pessoas estão fazendo fila, á porta do Consulado Brasileiro. Outro, porém, acrescenta um zero ao número inicial e fala de 5.000. Hoje, uma agência cita o número de 500.000 candidatos ao êxodo.

Estes arautos de noticias sensacionais, são os mesmos que anunciavam ontem a queda do general De Gaulle, e que, com a mesma segurança, lançam o boato de uma guerra turco-russa iminente, preliminar de um conflito armado entre a Rússia e as Nações anglo-saxonicas.

Semelhantes extravagancias forçam-nos a acolher com reserva as noticias divulgadas. Enfim, a possível chegada de franceses ao Brasil, seria motivo de satisfação para todos os nossos amigos. E nada mais natural de que um certo número de franceses deseje exilar-se momentaneamente. Isso provaria que o imenso drama que acaba de ocorrer em França, longe de enfraquecê-la, lhe rejuvenesceu o sangue.

Ter-se-ão esquecido já as censuras de que eram alvo os franceses, antes de 1939, acusados de ter perdido o gôsto do perigo e de já se terem transformado em burgueses a quem as viagens repugnavam?

A prodigiosa epopéia que acaba de ser vivida por milhares de paraquedistas, aviadores, soldados da infantaria, que nos últimos quatro anos atravessaram fronteiras, linhas de demarcação, desertos e oceanos, países e continentes, para defender o ideal comum a todos os Aliados, restituiu-lhes o sentido da vida ardente e longinqua, o gosto do perigo e o prazer da aventura.

Ao fim dos séculos essa multidão de bravos e abnegados ressuscita o glorioso passado em que fulguram as figuras de Bayard, Jean Bart e, mais modernamente, Memoz. A voz de Lafayete e Champlain chama-os para a América do Norte; a de Lally Tolendal essôa na India; a de Memoz aponta o caminho da América do Sul.

Não ha motivo para surpresa, se alguns burgueses embrutecidos pelo capitalismo, se pseudo-revolucionarios ou reporteres do sexo fragil que a guerra tornou histericas ou visionarias, ou ainda se velhos decrepitos, se insurgem contra essa ansia de ação que ultrapassa as fronteiras da França. Tenhamos a certeza de que ninguem de mentalidade sã se atreverá a exprobar a esses mesmos jovens que, durante quatro anos, se alcandoraram á categoria de cidadãos do mundo, o desejo que hoje manifestam de pôr a serviço da paz o mesmo espirito de ação que, ha poucos meses ainda, punham ao serviço da guerra.

De resto, poder-se-ia perguntar: para que serviriam os progressos da aviação e de todos os outros meios de transporte, se os homens devessem continuar vivendo enclausurados nos estreitos limites das suas proprias nações?

Além disso, que melhor maneira de evitar as futuras conflagrações, do que esse intercambio voluntario de milhares de jovens, deslocando-se de um para outro país?

Se, na verdade, os franceses desejam evadir-se para a América, Australia, ou China, tenhamos a certeza de que não é porque lhes falte a fé no futuro da Patria. Basta observar que os que desejam partir para o estrangeiro são exatamente os mesmos que, na primeira hora, se colocaram ás ordens do general De Gaulle. Como admitir que duvidassem em 1946, os que confiaram em junho de 1940? Se os franceses desejam partir, é justamente porque o Movimento de Resistencia instilou nas veias da França um novo sangue. Porque a lição do general De Gaulle está agora frutificando.

Porque a França revolucionaria reencontrou as qualidades que dela fizeram uma Grande Potencia.

Newton de BRAGA MELO

Organização dos partidos

(Exclusividade do DIARIO CARIOCA)

Um dos problemas mais importantes da política nacional, no momento, é o da organização dos partidos. Os partidos formarão a base da democracia que ressurge, e que tantas decepções e sacrificios nos custou. Sobre eles, plasmará o regime como sua expressão, a forma conveniente que a época exige e as realidades impõem. Se forem bem organizados e programados, teremos uma democracia honesta e capaz; do contrario, voltaremos aos vicios de outros tempos, que só poderão produzir discordias entre os dirigentes e miserias para os dirigidos.

A responsabilidade dos partidos no futuro desta democracia que, apesar da vitoria do getulismo parece que existirá entre nós, é grande, é maior mesmo que qualquer outra. A eles cabe vigiar e garantir a ordem democratica no seio do povo, sem consentir que ele se perverta sob o controle de fascistas conhecidos ou de quem quer que a defenda com outros interesses disfarçados.

Os comunistas se orgulham de pertencerem a um partido onde há organização. Para eles organização é sinonimo de obediencia a um chefe infalivel, que tanto pode mandar votar em Fiuza como num pedaço de pau (mais ou menos a mesma coisa), sem que a ninguem seja permitido protestar; para eles organização significa o esmagamento da vontade individual do pensar e escolher; é o ouvir e aceitar embora não compreenda, é o ter que masturbar argumentos raquiticos para justificar a propria incompreensão.

Não é a isto que chamamos organização democratica. A isto denominamos totalitarismo ou fanatismo, ainda que se batize com nome diferente, porque mais oportuno.

E' verdade que semelhante "organização" dá origem a uma disciplina inflexivel que se traduz em resultados praticos. Mas, á custa de que sacrificios, de que esfacelamento de consciencias, de idéias, de humilhações e recuos, frutos do medo, da pusilanimidade e da ignorancia!

O que chamamos organização democratica é o que surge da vontade livre do homem (livre tanto quanto possivel) de escolher o que considerar melhor, sem que chefes inatingiveis, que por si mesmos não sabem pensar, pensam pelos outros. Tais lideres, que aparecem em consequencia da perversão do pensamento democratico, como Getulio e outros, deixam de existir quando este mesmo pensamento se restabelece voltando ao equilibrio da liberdade.

A organização dos partidos condicionará, entre nós, o saneamento da democracia. Recolocados os valores nos seus verdadeiros lugares, libertado o ambiente popular dos delirios em torno de homens, produzidos á custa de reflexos e não de raciocinios, se destacará sobre tudo, o meio social livre e moralizado, sem histerismo comicianos e deificações selvagens e doentias. Assim, os homens passarão e somente a democracia permanecerá, a serviço de todos e não apenas de alguns.

Necessario é que um, ao menos um dos grandes partidos democraticos, se organize sadiamente, tomando apoio profundo no meio do povo. Isso será o bastante para que os outros se movimentem tambem. Se um partido se propuser a democratizar organizadamente o pensamento do povo levando-lhe o esclarecimento que precisa e desintoxicando-lhe das perversões e vicios infectados pelo getulismo, os outros seguirão o mesmo caminho em marcha paralela se não quiserem perder o que possuem.

Ai, a grande virtude das deliberações que sobre o assunto acabam de tomar os dirigentes da União Democratica Nacional, e que já começam a concretizar resultados. Não era dificil prever que este partido seria o primeiro a assumir a iniciativa no terreno de organização. Nascido da resistencia á ditadura e se colocando no comando da maior campanha civica dos ultimos tempos no Brasil, trazia em si uma poderosa força regeneradora, embora um pouco sobrecarregada de velharias. A mocidade esclarecida ingressou em suas fileiras, dando-lhe um poder de convicção democratica destinado ao triunfo. E até mesmo a derrota eleitoral que sofreu, refez-lhe o animo e lhe apontou a organização como meio de revigorar as proprias energias.

Agora, de acordo com os planos já em pratica, assistiremos o surgimento de um partido que não será somente eleitoral. Dentro dele se edificará a mentalidade democratica que necessitamos, e que se projetará nacionalmente indo influir por sobre todo o povo.

Outro partido cuja atuação será sensivel, surgirá provavelmente da Esquerda Democratica. Haverá lugar para um partido socialista no Brasil. O que não será possivel, a uma agremiação dessa natureza, se efetivamente quiser se desenvolver e realizar alguma coisa pelo povo, é prosseguir na politica de silencio em face dos desmandos prestistas, como até agora fizeram os lideres esquerdistas. Não queremos dizer que se coloquem em posição frontal de combate como muita gente fez, por conta propria. O que é preciso é que divulguem a doutrina socialista que se propõem a defender, desmascarando os falsos deuses que falam em nome de um povo que absolutamente não os adora. Necessario é que se convençam que terão de disputar a mesma massa sobre a qual trabalha o Partido Comunista, o Trabalhista borghiano, e outros. E que, portanto não poderão continuar silenciosos ás acusações que lhes fazem, numa meia atitude de vacilação e espectativa como quem fica na duvida da verdade que defende.

Terá o partido que surgir da Esquerda Democratica, que mostrar o seu conteudo verdadeiramente socialista, distanciando-se tanto das correntes democraticas, de carater burguês, como do grupo comunista, *soit-disant* marxista, e do trabalhista, que serve de encadernação aos mais perniciosos fascistas que imundam esta terra.

A organização da União Democratica Nacional, mesmo agora, em pratica uma série de idéias que produzirão otimos resultados, está, no entanto, ainda um pouco retardada.

O trituramento intelectual e moral do povo, processado durante os anos da ditadura nem de longe foi compensado pelos poucos meses de liberdade que estamos vivendo.

Maioria enlodaçou-se na propaganda estado-novista, deixando-se apertar no estreito horizonte do borghismo ladroeiro ou do getulismo embrutecedor. E isto, justamente isto, é que antes de tudo precisamos estirpar do seio do povo. Acabar com o getulismo, sepultando todas as suas idéias e mentiras, como Moller acabou com a febre aftosa, fazendo desaparecer sob a terra americana todas as rezes contaminadas que encontrava em seu caminho. Assim, abriremos a estrada que nos levará á democracia brasileira.

Daí, a urgencia de organização. Organização quer dizer vontade, esclarecimento, idealismo.

Joaquim de SALES

Dois grandes livros

(Exclusividade do DIARIO CARIOCA)

A Livraria José Olimpio acaba de editar dois grandes livros: "A Rosa do Povo", de Carlos Drummond de Andrade e "Poesias", de Odorico Tavares. São dois poetas de longo curso no labirinto do modernismo inacessivel aos leigos, como eu, e cujos misterios só estão ao alcance dos iniciados. **solis presbyteris...**

Sou de um tempo muito antigo, do tempo de Mallarmé para quem "o verso é uma expressão de pensamento intermediaria entre a linguagem falada e a musica, uma orquestra reduzida, uma musica de camera".

Provavelmente e certamente até, estarei errado; mas os versos do modernismo que se sucedem uns do tamanho de um centimetro e outros de legua e meia, a mim me parece que não só não são "intermediarios entre a linguagem falada e a musica", senão que se opõem formalmente a qualquer idéia de musica, seja de camera, seja de jazz...

E o mais deploravel é que os poetas da categoria de Carlos Drummond de Andrade e de Odorico Tavares nasceram para Wagner, o mestre da orquestração, porque a poesia de ambos forneceria material para sinfonias de genio.

Carlos Drummond de Andrade explica, no pórtico de "A Rosa do Povo", o sentido e a filosofia da sua poesia. Tem horror á rima, e é o seu direito:

Não rimarei a palavra sono
com a incorrespondente palavra [outono.
Rimarei com a palavra carne
ou qualquer outra, que todas [me convêm.
As palavras não nascem amar- [radas,
elas saltam, se beijam, se dis- [solvem,
no céu livre por vezes um de- [senho,
são puras, largas, autenticas, [indevassaveis.
. . . .

* * *

Depois dessa leal explanação, leva-nos a curiosidade a procurar até que ponto o poeta obedece aos seus estranhos postulados. Para mim o que leio e sinto nos seus versos livres é a poesia de verdade, mesmo quando ele a traduz em prosa, o que o mestre H Heine considerava um luar embalsamado...

O dificil é classificar em "Rosa do Povo" as mais belas poesias de Carlos Drummond. E' só abrir ao acaso. O poeta salta de todas elas exuberante de talento, talvez inquieto, talvez hesitante, mas sempre o poeta que no fundo mal esconde revoltas interiores contra idéias e preconceitos a que não resiste, como para tanto o estimularia o seu carater inconformado, o seu desprezo por todas as formas do pragmatismo.

Se se pudesse escolher as melhores entre as melhores apontariamos "Áporo", "Ontem", "Fragilidade", "O poeta escolheu seu tumulo", o "Caso do Vestido", verdadeira obra prima, como é "Residuo", "Versos á boca da noite", "A vida menor", como é tambem "Charlie Chaplin", o homem do povo", isto é o modesto Carlito, "o esqualido marmiteiro" da cena muda, mas que em verdade é um dos maiores contribuintes do imposto de renda nos Estados Unidos... De onde se vê que por toda a parte os marmiteiros são os mesmos. Em lugar de Carlos Drummond eu fecharia "A Rosa do Povo" com o admiravel poema de dor e de saudade que o autor dedicou á morte de Mario de Andrade, mestre nunca assaz chorado de toda essa geração á frente da qual se encontra o ilustre poeta mineiro.

* * *

De outra parte aparece de novo mais forte e vicejante ainda, outro poeta da mesma escola, esse Odorico Tavares que despertou tão grande espanto no mundo da critica literaria com o seu primeiro livro "A sombra do mundo".

Ao terminar a leitura de "Poesias", lembrei-me de um outro poeta, homem de letras e grande artista, Eduardo Ramos, que foi deputado pela Bahia e tinha o habito veterano que era, de ouvir com o maximo interesse todos os oradores estreantes. Ora, um destes foi Gastão da Cunha. A Camara não era muito polida quando falavam os deputados. Se o barulho era demasiado, o presidente fazia soar os timpanos e proferia as palavras régimentais: — atenção! Ha um orador na tribuna.

Eduardo Ramos percebeu para logo que especie de admiravel eloquencia era a de Gastão da Cunha, pelo que, dando uma estrepitosa pancada sobre sua carteira e de pé, berrou para os seus nobres colegas: — Atenção!!! Ha um orador NOTAVEL na tribuna!

E os deputados calaram-se. E quando Gastão deu por findo o seu discurso de estréia — precedencia do casamento civil sobre o religioso — os pais da Patria fizeram-lhe ruidosa ovação.

Lembrei-me de Eduardo Ramos e repito agora as palavras do Regimento, em silencio ha mais de 15 anos:

— Atenção, brasileiros! Temos entre nós um grande poeta: Odorico Tavares...

Bastaria á sua gloria o juizo critico de Alceu de Amoroso Lima e Alvaro Lins. Mas tambem não fora preciso o roteiro traçado por esses dois eminentes julgadores para um qualquer por si mesmo percorrer embevecido as paginas soberbas desse livro de grandes e autenticas poesias.

Entre "26 poemas" e "O outro lado", Odorico Tavares colocou "A Sombra do Mundo" e esta "Sombra" não podia estar mais brilhantemente acolitada. "O Canto da Noite" "Cansaco", "Passado", "Canção cruel ao que se despede da vida", "Soneto do Engenho Boa Vista", "Lembrança da noite de S. João da minha terra", "Poema em louvor do nascimento de Sonia Maria", "Conversa intima com Manuel" (Bandeira) e "O Canto do Anonimo" a ultima poesia do livro são guardas de honra do primeiro volume que já havia sagrado Odorico Tavares um dos maiores poetas do Brasil dos ultimos tempos.

* * *

Na época que vivemos ao admiravel poeta que é Odorico Tavares, não poderá ser dada a suprema alegria de ficar esquecido em meio aos esplendores de seus versos harmoniosos e coloridos, vivendo o poeta apenas dentro dos seres que criou e animou e que circularão pelo mundo "com o nome o gesto e a careta que lhes deu e farão falar deles — seja para detestá-los ou amá-los — mas longe de seu criador e sem que o nome deste seja proferido".

Num mundo onde já não ha distancias e as informações da manhã do Extremo Oriente nos chegam á tardezinha pelo caminho dos ares e onde as informações nos entram pelos ouvidos a dentro, em todos os idiomas através das ondas invisiveis, o nome de Odorico Tavares não poderá dissociar-se da sua obra e a ela estará ligada para todo o sempre.

Esta será a sua gloria, mas talvez não seja a sua alegria a alegria que ele disputa aos caprichos de seu destino.

A opinião dos leitores

As cartas dirigidas a esta seção são condensadas

O sr. Eduardo da Silva Araujo nos envia as seguintes palavras: "Casos e circunstancias existem e ocorrem em que a pessoa do chefe de Estado encarna a propria nacionalidade e a honra do povo.

Borghi, ameaçando de chantage o presidente Linhares, insulta o Brasil em cujo patrimonio pôs a sua mão pelada, com a cumplicidade de governantes cinicos, venais e fraudulentos.

Com o dinheiro desviado do Banco da nação faminta, já implantou a desordem e a imoralidade, e agora, ameaça tripudiar, por identicos metodos sobre a ingenuidade do povo.

Não haverá mais cadeias no Brasil?"

Infelizmente caro leitor, a politica do Brasil ainda não está devidamente saneada. Mas, logo chegará o dia em que aventureiros da marca de Ugo Borghi serão varridos do cenario da vida publica, como medida de profilaxia moral. Por enquanto, suportemos a presença desses cafagestes.

UMA ESTRANHEZA

Um leitor estranha que o prefeito do Distrito Federal tenha aposentado o fiscal Alfredo Soares Varela. Diz ele que esse servidor da municipalidade "é ainda novo, goza perfeita saude e é cabo eleitoral do sr. Henrique Magioli, para quem trabalhou nas ultimas eleições, num escritorio á rua Luiz de Camões 44".

DIARIO CARIOCA não conhece o fiscal citado. Veiculando a estranheza do leitor, apenas atende a sua solicitação, sendo, entretanto, de esperar que o prefeito procure apurar o que, de fato, ocorreu com o sr. Varela.

OS SERVIDORES DA POLICIA MUNICIPAL

Observa um leitor que, "de conformidade com o decreto 5.556, de 15 de maio de 1935 e lei 97, de 21 de setembro de 1936 foram considerados efetivos todos os funcionarios da Policia Municipal que exerciam funções naquela época". Adianta ainda: "Faz um ano que foi entregue um memorial de Fiscais, Escriturarios, Interpretes etc. pedindo a sua efetivação e, até hoje, nada."

E' tempo ainda do atual prefeito fazer justiça, principalmente aos Fiscais, que se encontram numa situação humilhante. Não é possivel que um fiscal de 2.ª classe perceba menos que um guarda. Urge, pois consertar o calamitoso reajustamento de 1940, deixando a Policia Municipal conforme foi organizada, isto é, policia de carreira, e ter duas classes de fiscais e não 4, porque na realidade só existem fiscais de 1.ª e 2.ª classes. Todos possuem o seu titulo de designação tendo pago selo de nomeação no tesouro e taxa de expediente da Prefeitura.

A Nação Contra Ugo Borghi

(Conclusão da 3.ª Pagina)

ros lavradores de algodão levavam 30 a 40 dias para conseguir pequenos emprestimos limitados a um maximo legal de 5 milhões. Borghi recebia primeiro o dinheiro do banco, por ordem do ministro da Fazenda. O dinheiro era debitado ao Tesouro. Borghi então comprava algodão — segundo demonstra com certificados emitidos pela sua propria companhia de armazens gerais... E lá estava, ao menos teoricamente, o algodão como garantia do "emprestimo". Passava então o dinheiro para a conta de Borghi. Uma vez obtido esse algodão e o dinheiro na sua conta, Borghi levantava mais dinheiro e comprava mais algodão, e assim por diante...

BORGHI E O PTB

Para amanhã fica a historia das relações de Borghi com o Partido Trabalhista. Essa historia explicará muita coisa.

Enquanto isto, poderia o sr. Linhares ter o gesto patriotico de nomear a comissão de inquerito, a verdadeira. O que se diz, por toda parte, hoje, pode ser assim resumido:

— Intimidado por Borghi, abandonado por seus amigos e colaboradores, premido por falsas informações de que o general Dutra irá apoiar Borghi, o sr. Linhares chamou o sr. Guilherme da Silveira e o incumbiu de constituir uma comissãozinha de funcionarios do Banco do Brasil para "reexaminar" documentos em segredo. Com essa providencia, a qual o sr. Guilherme da Silveira se teria submetido a contragosto, pois via desde logo que ela seria inoperante, descartava-se o sr. Linhares do terrivel dever que as circunstancias lhe impõem.

A comissão apuraria que as operações, na parte propriamente bancaria, foram quase regulares, dentro da relatividade destas coisas no Brasil getuliano. E tudo estaria muito bem.

Muito bem, quer dizer: o presidente da Republica enxovalhado, e com ele as forças militares que se tornaram responsaveis pela deposição de Getulio. O povo ludibriado e traido. Borghi triunfante e encorajado a novos assaltos financeiros e politicos.

Eis a perspectiva, se não for imediatamente nomeada uma comissão autonoma e nacional.

OS QUE ACERTAM NA LOTERIA FEDERAL

Pagamentos de Premios Maiores No Mês de Novembro 1945

5 MILHÕES 705 MIL CRUZEIROS

O bilhete n. 7567 da Loteria Federal do Brasil premiado com 500 mil cruzeiros da extração do dia 3 de novembro, foi vendido em Porto Alegre pela Agencia Difini e pago aos seguintes: Lisia Amarim Bonet residente á rua Vasco Alves, 338; Artur Arnaldo Engel, r. Gonçalo Carvalho n. 181; Elvira Gomes Santos, rua 24 de Outubro n. 1365; Miguel Razde, rua José de Alencar n. 324.

O bilhete n. 3942 premiado com 500 mil cruzeiros na extração do dia 7 de novembro foi vendido no Rio pela A Esquina da Sorte e pago aos seguintes: Banco Brasileiro de Credito S.A. por conta de seu cliente sr. Puertas Recgno, bancario, residente na Ilha do Governador; Alvaro Villardi, gravador de joias, rua do Matoso n. 210; Gustav Rosemberger, torneiro mecanico, rua General Canabarro n. 7, ap. 101; Helio Bastos da Silva, comerciario, rua Barão de Itaipú n. 62; Daniel Rodrigues Barbosa, funcionario publico, rua Santa Luzia n. 34; Manoel Augusto Pereira de Vasconcelos, oficial de Marinha, rua Buenos Aires n. 223 — Petropolis.

O bilhete n. 33585 premiado com 30 mil cruzeiros 3.º premio, da extração acima, foi vendido no Rio e pago a Lupercio Bueno Lacerda, jornalista, rua Candido Mendes n. 33.

O bilhete n. 11439 premiado com 1 milhão de cruzeiros na extração do dia 10 de novembro, foi vendido em S. Paulo pela Casa Lucngo e pago a Hermes de Castro Vilar, residente á rua Jacinto Borges n. 15 — Jundiaí e Maximino Magalhães, estrada do Congo freguesia do O.

O bilhete n. 33835 premiado com 500 mil cruzeiros na extração do dia 14 de novembro foi vendido no Rio pela Casa Fasanelo e pago aos seguintes: Ao Banco do Distrito Federal S.A. por conta de Alipio de Oliveira Conceição, residente em Vitoria á av. Duarte Lemos numero 133; Antonio Góis Santos, operario, residente em Vitoria no Morro da Fonte Grande; Manoel Argeu Santiago, av. José Carlos, em Vitoria; José Maria Ferreira, rua 15 de Novembro n. 75, Vitoria; Ao Banco de Credito Real de Minas Gerais, por conta de Manoel Mota Azevedo, Vila Santa Isabel, Vitoria.

O bilhete n. 1700 premiado com 1 milhão de cruzeiros na extração do dia 17 de novembro, foi vendido em São Salvador pelo agente Raul Gordilho e pago aos seguintes: Dionea Carneiro Adeodato de Souza, professora, rua Recife n. 15; Zilda Magalhães Andrade, rua Imperatriz n. 32; Antonio Albino, Baixa do Canela n. 87; Manoel Espirito Santo, rua Cidade de Palha n. 14; Osvaldo Cova, estudante, rua Senador Costa Pinto n. 7; José Moreira da Silva, rua Dr. Gustavo Santos n. 10; Antonio Gordo Bom Gosto, Canela n. 4; José Carlos Faria Rocha, Av. Princesa numero 11; Manoel Aleluia da Silva, rua Roça da Sabina numero 30.

O bilhete n. 32311 premiado com 100 mil cruzeiros, 2.º premio da extração acima, foi vendido no Rio pela A Esquina da Sorte tendo sido já pago meio bilhete ao sr. Valdemiro José de Brito, residente á rua Lobo Junior n. 2005, Circular da Penha.

O bilhete n. 8714 premiado com 500 mil cruzeiros na extração do dia 21 de novembro, foi vendido no Rio pelo Ao Mundo Loterico pago aos seguintes: Juvenal José dos Santos, residente á rua do Senado n. 20 ap. 319; Samuel Brunstein residente á avenida Epaminondas n. 140, em Manáos e em transito pelo Rio; Vitor Negri, estudante, rua Silva Guimarães n. 59; Miguel Malak, rua Amaral n. 96 — casa 12.

O bilhete n. 19491 premiado com 50 mil cruzeiros, 2.º premio na extração acima, foi vendido no Rio pela A Esquina da Sorte e pago a João Assis Pereira da Cunha, residente á avenida 15 de Novembro n. 30 — Petropolis.

O bilhete n. 20301 premiado com 1 milhão de cruzeiros na extração do dia 24 de novembro foi vendido em Uberaba Minas, e pago a Euripedes Faria de Souza, residente em Uberaba e em transito no Rio.

O bilhete n. 20300 premiado com 25 mil cruzeiros na extração acima, foi vendido no Rio e pago a Alvaro Roberto, guarda-livros, residente á rua do Senado n. 343.

O bilhete n. 1642 premiado com 500 mil cruzeiros na extração do dia 28 de novembro, foi vendido em S. Paulo pelos agentes Antunes de Abreu & Comp. e pago aos seguintes: Augusto Tavares Coutinho, residente á rua Salete n. 181; José Silva Souza rua Javari n. 194; Reinaldo Bitencourt, rua B. Ribeira n. 176; Armando F. Linda, rua Pedro II n. 4 — Barueri; M. A. Cardoso, rua Eugenio Leite n. 78; Pedro Guerra, mecanico, residente em Sorocaba.

Marcha para a Democracia

Wilson W. Rodrigues

Na historia politica na America do Sul, a data de 29 de outubro de 1945 ficará para sempre como simbolo civico da restauração democratica no Brasil.

Tombou a Ditadura, modelada á feição do fascismo europeu, e restaurou-se, definitivamente, a democracia, inspirada nas tradições mais preciosas da liberdade. E, pela primeira vez, no mundo, as forças armadas de um país, após cumprirem a alta missão civica de libertar a Republica da tirania politica, entregou a responsabilidade do governo ao judiciario. Foi assim honrado com a confiança das classes armadas, que assumiu a direção do país o mais alto magistrado brasileiro, sr. José Linhares, presidente do Supremo Tribunal Federal.

Grande era a tarefa que lhe coube e maior ainda a responsabilidade de torná-la uma conquista permanente. O presidente José Linhares não vacilou no alto proposito de lutar pelo advento da restauração democratica no Brasil.

Antes de tudo, tinha de implantar a confiança na propria liberdade civica, que o povo perdera, ou melhor, que ao povo tinha sido roubada durante longos anos de opressão e, sobretudo, de persistentes ameaças.

Antes de tudo, tinha de restabelecer as garantias indispensave's á boa e salutar pratica da Democracia.

O presidente José Linhares não fugiu ao objetivo de sua nobre investidura. Implantou a confiança na liberdade e deu ao povo as garantias fundamentais. Enquanto até o ultimo momento a ditadura mantinha toda a maquina de opressão intacta, para oportunamente pô-la de novo em andamento — o novo governo desmontou-a e destruiu-a.

A Democracia passou a ter forma concreta e real.

O governo do presidente José Linhares não precisa de apologistas, porque a verdadeira e legitima apologia de seu governo está nos atos concretos que tem realizado.

E' examinando-os e verificando a extensão de sua importancia na tarefa da restauração democratica no Brasil, que a posteridade o julgará. Poder-se-á dizer que a Democracia não foi apenas um ideal de seu governo, mas a ação constante e permanente de restaurar as liberdades publicas e restabelecer, na consciencia do povo, a confiança perdida.

Nunca houve, em nossa patria, tarefa mais bela e profunda, ao mesmo tempo mais digna e consagradora para um governante.

Recebeu um pais destroçado pela ditadura e devolveu-o ao povo reconstruido pela Democracia.

José Linhares, o restaurador da liberdade, não traiu a grave e elevada incumbencia que lhe foi ordenada pelas forças armadas a 29 de outubro de 1945.

Cumpriu o dever civico. Agiu e age como democrata, forrado de sabedoria da judicatura e insuflado dos mais puros sentimentos patrioticos.

E' comparando a pusilanimidade da ditadura com a heroica tarefa do governo democratizador de José Linhares que se patenteará, em toda a sua plenitude, a significativa contribuição civica que o integro magistrado trouxe ao Brasil.

O contraste é visivel e assume maior nitidez quando nos voltamos para os atos reformadores do presidente Linhares.

O contentamento e o desafogo que o novo governo trouxe ao povo brasileiro estimulam os governantes futuros a seguir a mesma trilha, visando, ainda, acima de tudo, a felicidade para o Brasil.

O governo do presidente José Linhares ficará como exemplo porque ele desejou tornar a vida melhor e mais digna para o homem brasileiro. Passou a tempestade ditatorial. Veio a bonança e, com ela, a certeza de que a liberdade é um bem superior, um bem que deve ser venerado.

A flama da liberdade está, de novo, ardendo sobre os destroços da ditadura.

E' esta chama eterna da Democracia, que ilumina a consciencia de cada cidadão e faz de cada um deles um sacerdote de civismo a serviço da humanidade.

Quem no Brasil restabeleceu este culto, esquecido e abastardado pela ditadura, foi o governo exercido pelo presidente José Linhares, por delegação das forças armadas, governo que um dia será chamado em nossa historia o restaurador da liberdade.

(Transcrito d' "A Noite", de 18 de janeiro de 1946).

A Central do Brasil e a Familia Ferroviaria

A Central do Brasil acaba de diplomar a primeira turma de alunas do Curso de Corte e Costura da Escola Tecnica de Educação Familiar, de sua Seção e Assistencia e Cooperação á Familia do Ferroviario, em expressiva cerimonia que teve lugar no salão nobre das oficinas do Engenho de Dentro.

Grande numero de ferroviarios compareceram á solenidade, de ante-ontem, que foi presidida pelo engenheiro Ernani Cotrim, diretor da grande ferrovia e paraninfo da turma que se diplomou, notando-se entre as autoridades presentes os representantes do arcebispo metropolitano, do comandante do Corpo de Bombeiros, além de outras personalidades. Ao som do Hino Nacional teve inicio a solenidade.

ASSISTENCIA SOCIAL

Em seguida, falaram os conegos, José Tavora e Osorio Maria Tavares, salientando a grande obra de assistencia social que a Central do Brasil vem realizando entre os seus trabalhadores e trabalhadoras, iniciada na administração passada e que vem prosseguindo na atual, através serviços de subsistencia, assistencia médico-dentaria e outras.

ENTREGA DOS DIPLOMAS

Procedeu-se, a seguir, á entrega dos diplomas ás jovens cincoenta e duas costureiras que se formavam, sob longas salvas de palmas.

Falou, depois, a senhorinha Albertina Borges da Rocha, oradora da turma, com palavras de gratidão aos dirigentes da Estrada e ás professoras da Escola.

Seguiram-se o paraninfo, a aluna, Desna da Silva Pinto, despedindo-se da turma que concluia o seu curso, e o professor Dias Portugal, pelas homenageadas.

GRANDE BAILE

A solenidade foi abrilhantada pela colaboração da Banda do Circulo Ferroviario da Central, que executou belas composições. Finalizada a solenidade, passou-se a um grande baile, como parte final do programa de festejos, que proporcionou uma noite de alegria e confraternização entre as familias ferroviarias.

DISCURSO DO PARANINFO

Paraninfando a turma, o engenheiro Ernani Cotrim, diretor da grande ferrovia nacional, pronunciou longo discurso, agradecendo a homenagem que lhe foi prestada e congratulando-se com a turma pela sua formatura.

"Homem da familia habituado á vida sã do lar, recebi com indizivel prazer, em meu gabinete de diretor a visita agradavel da comissão de alunas da Escola Técnica de Educação Familiar da Obra de Assistencia e Cooperação Educacional, que me foi levar o honroso convite para paraninfar a 1ª turma que hoje encerra as atividades escolares, no Curso de Corte e Costura.

E ouvi, então, maravilhado as palavras cheias de verdades e de encantamento da gentil oradora Albertina Borges da Rocha, que aqui recorda com a delicadeza de oradora oficial da turma, recordando os elevados objetivos desta Escola inspiração nascida da atuação de dois anos do Circulo Ferroviario e produto de uma inteligente colaboração da Estrada de Ferro Central do Brasil com a Arquidiocese do Rio de Janeiro, hoje magnificamente dirigida pela incansavel atividade e a clarividência notavel de S. Eminencia Reverendissima D. Jaime de Barros Camara meu velho amigo, o companheiro de infancia, com relações estreitas de amizade entre as familias, em São José, Santa Catarina, sua terra natal, através da eficiência na ação, da dedicação e do espírito de sacrificio no trabalho do conego Osorio Maria Tavares.

Surgiu essa elogiavel iniciativa, dada a produzir frutos excelentes, na administração do meu ilustre antecessor, o coronel Napoleão de Alencastro Guimarães, e que hoje faz a sua primeira colheita. Diretor de um governo de transito, com apenas um pouco mais de dois meses de gestão, em uma época em que se encerram os cursos, nada me foi possivel realizar para ampliar o beneficio incontestavel dessa obra educacional, de que compreendo o alcance e prevejo o desenvolvimento.

PESSOAL E CURSOS

As complexidades crescentes do serviço ferroviario, no Brasil e em toda a parte, exige cada vez maior rigor nos critérios de seleção do pessoal das estradas de ferro, porque a elas são entregues diariamente as vidas de centenas de milhares de passageiros e por elas se movimentam os milhões de toneladas de mercadorias, riquezas representativas do esforço e do trabalho de outras centenas de milhares de brasileiros. Cabe ás ferrovias, ainda escolhidos os seus empregados, através de cursos de ensino profissional e de aperfeiçoamento, aumentar-lhes o cabedal de conhecimentos uteis, ferramentas com que construirão o sucesso de suas carreiras tornando-os elementos de maior rendimento em proveito do serviço e, portanto, do publico que deles se utilizar.

Assim vem fazendo a Central do Brasil por intermedio da sua Divisão de Ensino e Seleção, dirigida otimamente pelo dinamismo inteligente de Andrade Sobrinho, e a que sempre dei como engenheiro e que continuo a dar como diretor, o meu franco apoio.

CONDIÇÕES DE TRABALHO

Mas não é só no [illegible] e do trabalho que vive o ferroviario. Mais tempo ele passa no meio de sua familia, entre os entes que lhe são caros, no ambiente amigo das coisas que lhe dão satisfação e a que se habituou, onde repousa das canseiras do dia. Sem duvida, a remuneração, justa e capaz de lhe proporcionar meios para uma existencia digna, é alguma coisa, mas não é tudo. Precisa encontrar habitação segura e sadia (cada vez mais dificil e mais cara) onde possa ter os elementos de conforto e de higiene, a preço razoavel, para ali colocar, tranquilo e satisfeito, os pedaços de si mesmo, que são as pessoas de sua familia, entre os objetos de sua propriedade e estima.

Encontrei esboçado um programa de construção de casas de baixo custo, no Rio e em São Paulo, mas cuja execução vinha enfrentando dificuldades de realização. Para dar-lhe mais rapido andamento, com o sentimento nitido da sua urgencia, transformei o serviço de administração direta em fiscalização, para entregar a construção de grupos de 100 casas, simultaneamente, a firmas idoneas, escolhidas em concorrencias publicas. O primeiro edital já está sendo publicado. Esse empreendimento deve ser extendido a todos os locais onde haja grupos de ferroviarios e faltam habitações razoaveis.

Os Serviços de Subsistencia Reembolsavel, obra meritoria da administração do coronel Alencastro Guimarães, que encontrei e conservei orientada pelo senso de equilibrio pela visão clara e pela inteligencia culta do dr. Astolfo Serra obra essa que merece ser ampliada rapidamente vem proporcionando uma alimentação sadia e baratissima nos restaurantes junto aos locais de trabalho, e fornecimento de generos alimenticios e de utilidades, sem os gravames dos intermediarios, algumas vezes inescrupulosos. Correspondem tais beneficios a um acrescimo indireto dos salarios, pelo aumento, por essa forma assegurado, do seu poder de aquisição.

PROTEÇÃO AOS FILHOS DOS FERROVIARIOS

Ao lado dessas vantagens materiais que a Estrada de Ferro do Brasil está colocando á disposição dos seus empregados, é necessario crear para a familia do ferroviario condições em que se sintam amparada na educação de seus filhos e na garantia do futuro deles. Tive oportunidade de ultimar a aquisição do Ginasio do Meyer, externato, onde os filhos dos ferroviarios pagarão taxas muito mais baixas que nos estabelecimentos congeneres. Assim serão servidos os que moram no Rio de Janeiro. Penso, no entanto, que a medida de maior alcance, atingindo a todos os empregados, principalmente os que

(Conclue na 7ª pag.)

Diplomada uma grande turma da Escola Técnica Familiar

EXPRESSIVA SOLENIDADE DE CONFRATERNIZAÇÃO — O DISCURSO DO DIRETOR DA ESTRADA

Aspecto tomado durante o discurso proferido pelo dr. Ernani Cotrim, diretor da Central do Brasil

Aspecto tomado quando era homenageado o Cardeal D. Jaime de Barros Camara, pelas professoras e alunas da Escola

ate 1,30 da madrugada

LIVROS, DISCOS, PRESENTES, PERFUMES, QUADROS, ARTES e CURIOSIDADES

VICTOR CINELANDIA

"VISITE O NOSSO NOVO E COMPLETO DEPARTAMENTO DE PERFUMARIA"

Eis como lhe parecerá O SEU CARRO!

Todas as juntas e mancais do chassis do seu carro precisam de uma "almofada" de lubrificante contra os choques da estrada e o desgaste. TEXACO MARFAK — o lubrificante que dura duas e até três vêses mais que os lubrificantes comuns, lhe proporcionará extremo conforto na direção e reduzirá as suas despesas repetidas com lubrificação e consêrtos.

Lubrificação Especializada com MARFAK POSTO AUTORISADO

TEXACO MARCA REG.

AS ARTES

CICERO DIAS E OS MODERNOS PORTUGUÊSES

Antonio Bento

Durante a ocupação nazista na França, Cicero Dias, que era funcionario do Consulado brasileiro em Paris, passou uma temporada em Lisboa. Chegou mesmo a expor trabalhos seus na capital portuguesa, onde sua passagem ficou assinalada. Adriano de Gusmão, numa cronica escrita ha meses para a revista "Seara Nova", a proposito da 9ª Exposição de Arte Moderna realizada em Lisboa referiu-se á influencia do pintor brasileiro em alguns dos novos artistas de seu país. Analisando dois quadros de Antonio Dacosta, observou o critico que Cicero Dias havia provocado naquele artista um "profundo abalo". Não se trata dum pintor destituido de personalidade. Embora constatasse a influencia do brasileiro sobre o seu patricio, Adriano de Gusmão não teve duvidas em afirmar que o mesmo "é um artista de grandes possibilidades expressivas e formais dentro do movimento estetico mais avançado da pintura atual, em que ambos se irmanam". Para o critico portugues, Cicero Dias, "distinto de todos os grandes nomes da Escola de Paris, com uma "mensagem" pessoalissima, plena de sugestões e de sedutora, aberta e viva expressão", triunfou na capital francesa, ou seja, "num meio onde um Picasso e um Matisse irradiam universal prestigio". Aliás, o proprio Dacosta admitiu a influencia notada pelo critico, ao confessar que pasa todos os pintores, "que sofremos deste estado de intoxicação (referia-se ao drama da pintura moderna) Cicero Dias dá enormemente o que pensar".

Pelo menos em dois quadros do artista, o critico notou a "sugestão da maneira" do pintor pernambucano, o mesmo acontecendo em relação ao quadro "A mulher das laranjas" de Carlos Botelho. E' pena que, na atual Exposição das Artes Portuguesas, os modernos não estejam representados. Gostariamos de rever o nosso Cicero Dias, senão vendo os seus quadros, pelo menos através os trabalhos dos pintores portugueses que sofreram a sua influencia.

O CINEMA

ATE' QUARTA-FEIRA, NOS CINES METRO

"O Vale da Decisão" com Greer Garson e Gregory Peck, ficará no Metro Passeio até á proxima quarta-feira inclusive; no Metro Tijuca estará "Minha Vida é Tua", com Laraine Day, Lew Ayres e Red Skelton, e, no Metro Copacabana Weissmuller em "A Fuga de Tarzan".

"... E O VENTO LEVOU"

Scarlett O'Hara, Rhett Butler a meiga Melanie, o nobre Ashley Wilkes — todas essas figuras de "... E o Vento Levou" voltarão á tela do Metro Passeio, onde já conhecem tantos dias de gloria. "... E o Vento Levou" estará de novo no Metro da rua do Passeio já na proxima quinta-feira, e será exibido como sempre, em três sessões diarias: ao meio dia ás 4 e ás 8 horas da noite.

[illegible] os cinemas Plaza, Astoria, Olinda, Ritz e Star, exibirão "Almas em Flor", uma comedia com Diana Lynn, Bill Edwards, Gail Russel e outros.

A historia baseia-se nas vidas de Emily Kimbrough e Cornelia Otis Skinner autoras do "best seller" que forneceu o tema para o filme.

O "clichê" acima é uma cena de "Almas em Flor".

"JANIE TEM DOIS NAMORADOS"

A Warner Bros lançará, brevemente nos cinemas da Empresa Luiz Severiano, "Janie tem dois Namorados", comedia baseada na peça teatral "Janie" que vem alcançando grande sucesso nestes ultimos tempos na Broadway. São seus interpretes principais Joyce Reynolds e Edward Arnold.

"CONFLITOS D'ALMA"

Um homem inteligente assassina sua esposa com requintes de premeditação, com uma analise minuciosa de todos os seus atos, certo de que estava cometendo um crime perfeito.

Trava-se então uma luta titanica entre o criminoso e um medico psiquiatra, seu amigo, luta entre dois homens cultos e inteligentes. Quem vencerá? Eis o que nos mostrará Humphrey Bogart e Sydney Greenstreet em "Conflitos d'Alma" que a Warner apresentará a partir de quinta feira nos cinemas Roxy, São Luiz, Vitoria e Carioca.

"MUROS DE EXPIAÇÃO"

A pequenina Mary Anderson é um dos valores de "Muros de Expiação", o belo drama da 20th Century-Fox que o Palacio vai estréiar segunda feira.

Aparecendo ao lado de Thomas Mitchell, a encantadora "estrela feminina" que, apesar de ser esta a terceira vez em que os dois trabalham juntos (as outras foram "... E o Vento Levou" e "Wilson") é, entretanto, a primeira em que ela tem como pai no cinema.

No elenco de "Muros de Expiação", trabalhando por Thomas Mitchell, aparecem ainda alem da Mary, Edward Ryan, Mark Stevens em até dos mais seguros personagens, e Roy Roberts John Russell Norman Lloyd e outros.

"A CASA DA RUA 92"

Não ha duvida que a maior atração de "A Casa da Rua 92" filme que a 20th Century Fox apresentará no Palacio no dia 28 é ser inteiramente fatual em nosso idioma, uma das mais perfeitas dublagens já mostradas no cinema.

Filmado nos proprios locais onde ocorreram os movimentados lances dos culminantes da caça feroz promovida pelos G-Men contra a rêde de espionagem nazista, que tudo fazia para se apossar do segredo da bomba atomica "A Casa da Rua 92" oferece cenas de terrivel "suspense" e criadas por um notavel [illegible] realismo e emoção.

Encabeçam o elenco os nomes de William Eythe, Signe Hasso e Lloyd Nolan, coadjuvados por um punhado de bons atores e dos agentes do FBI.

REGINA

A RAINHA DAS AGUAS DE COLONIA!

A' venda em todo o Brasil

Nesta fotografia do proximo numero de "Sombra" vemos a senhora Elza Prado e o senhor Baeta Neves

Exposições

EXPOSIÇÃO DE ARTES PORTUGUESAS, no Ministerio da Educação.

ISMAILOVITCH E MARIA MARGARIDA no Hotel Quitandinha

ELISABETH KOSSOWSKA, no Ministerio da Educação

JORGE CANOVA (escultura em madeira) no vestibulo do Museu N. de Belas Artes.

Acidentado Em 1939 Recebeu Ontem a Indenização

O operario Evangelino dos Santos recebeu ontem no Juizo de Acidentes a indenização de Cr$ 1.465,4[illegible] pago pela Metropole Companhia de Seguros, de acidente sofrido em 1939.

Naquele ano Evangelino dos Santos, que trabalhava para a Construtora Federal S. A. foi acidentado procurando então o Juizo de Acidentes no Trabalho. A companhia seguradora recusou-se a efetuar o pagamento sob a alegação de que o direito do operario estava prescrito em face do decreto numero 24.637 de outubro de 1934.

Subindo o processo para o Tribunal de Apelação este deu ganho de causa ao operario. Não se conformando, a companhia seguradora recorreu para o Supremo Tribunal Federal que decidiu não acolher a [illegible] alegada.

O [illegible] finalmente o sr. Evangelino dos Santos compareceu ao Juizo de Acidentes, recebendo a indenização.

O TEATRO

"O TIO DE NAPOLEÃO", NO GLORIA

Inaugurou-se a temporada de comédias musicadas que Valter Pinto organizou para o Gloria. O elenco, que não é dos tas de categoria não teve sortas da categoria, não teve sorte, porque a peça de estréia não teve uma escolha feliz. E' massante, enfadonha e de moldes antigos, o que não se tolera de maneira nenhuma. Isto tudo muito mal ensaiado e pouco sabido. O "cast" que apresentou a comédia de Forzano tem um grupo que não representa e são os cantores e outro que não canta e são os que representam.

Nelma Costa, Spina, Cezar Fronzi e Aurea Paiva foram os unicos que se salvaram nos principais papeis, porque os outros elementos bons como Palmira Silva, Iracema Correia Aurea Rios, Graça Moema não tiveram oportunidade. Os outros, intoleraveis. A peça teve uma montagem bem cuidada, quer de guarda-roupa, da época quer na cena unica apresentada, muito feliz.

Ha tambem numeros de musica, sendo que um foi bizado porque, nessa altura, o publico estava já cançado de tanta "conversa mole" dos artistas em cena. Esperemos o "Campenez Alegre". — J. L.

A MENTIRA TEATRAL

No Gloria não ha "claque" absolutamente

VOCE SABIA

que Aurea Rios se chama Pureza?

COISAS QUE INCOMODAM

Os oculos de Amadeu Celestino na peça em cena na Gloria.

O FILME DE HOJE

METRO TIJUCA — "Minha vida é tua" — Samaritana Santos e Arlindo Costa.

O CARTAZ DO DIA

GINASTICO — "Crime e Castigo", comédia, ás 16 e 21 horas.

FENIX — "Mulher sem pecado", comédia ás 16 e 21 horas.

SERRADOR — "O Bobo do Rei", comédia, ás 16, 20 e 22 horas.

GLORIA — "O Tio de Napoleão", comédia, ás 16, 20 e 22 horas.

RIVAL — "A Jornaleira" comédia, ás 16, 20 e 22 horas.

RECREIO — "Rabo de foguete" revista, ás 16, 20 e 22 horas.

JOÃO CAETANO — "Paraiso Oriental Encantado" revista, ás 16, 20 e 22 horas.

O COMENTARIO DA NOITE

— De que mais gostaste na comédia "O tio de Napoleão?", — indagava o Paulo Magalhães ao Miranda Reis.

E o inventor do casal Dulcina e Odilon respondeu:

— Dos bailados.

QUINA PETROLEO

[illegible]

A VIDA DO CABELO!

A' venda em todo o Brasil

A CIDADE

UMA DUPLA E UM PROGRAMA DE RÁDIO

Jacinto de Thormes

Ha tempos atrás tive a idéia de organizar um programa de radio. Embora de nome e feitio social o seu "back graund" abrangia creio que até politica de um modo muito especial. Um pouco de tudo. Para me orientar, eu tinha a boa amizade do pianista Mario Cabral, um homem no seu piano e um veterano no radio. O plano todo era meio de louco. Talvez o que andava pela minha cabeça fosse audacioso demais para um "foca" completo do radio. De qualquer maneira uma grande empresa estava disposta a patrocinar o programa, mas aconteceu que a estação estava no acesso da luta para as eleições, e a coisa foi esfriando, esfriando morreu o animo e outras atenções vieram ocupar nossos negocios. Sei agora que o sr. Gustavo Doria teve a idéia de fazer um programa e segundo sei chamou o mesmo bom pianista Mario Cabral.

Senhores finalmente vamos ter alguma coisa no genero, e já vem tarde. E' pena, para mim que a realização não seja minha mas garanto que para os ouvintes assim está bem melhor. Na certa o Doria vai incluir teatro e quem sabe se eles não organizam recitais de canto e "flashes" com pessoas conhecidas?

Naturalmente encontrarão dificuldade em vencer certos obstaculos, como fazer certas pessoas ligarem o radio, ou que o ambiente da estação seja favoravel. Mas são lutadores e conhecem o ambiente de intriga e sabem como essas coisas são.

Venho aqui do meu canto pedir por favor aos dois organizadores que façam sucesso. Não vai ser facil, possivelmente nem para eles, bambas no assunto. A questão toda é ser original a ponto de fazer alguma coisa prestavel. Boa sorte.

REGISTO

ANIVERSARIOS

Fazem anos hoje:

SENHORES: — R. G. Stone; Canuto Setubal; Marinho Gonçalves e o jornalista Canuto Silva, nosso colega de "Diario da Noite".

SENHORAS: — Esmeralda Carvalho e Eloizia Alves.

SENHORINHAS: — Isaura de Noronha; Ester Pacheco e Helena Tomás Gomes.

CASAMENTOS

Realiza-se hoje, na matriz de N. S. das Dores do Ingá, á rua Presidente Pedreira, n. 165, em Niteroi, o enlace matrimonial do sr. Geraldo Francisco da Rocha, com a senhorinha Neyde Jorge Rodrigues da Costa, da sociedade fluminense. A solenidade terá lugar ás 17 horas. Bastante estimados e relacionados na vizinha capital, os nubentes farão do seu matrimonio uma data social marcante, atraindo á matriz de N. S. das Dores do Ingá, o crescido numero dos amigos.

— Realiza-se hoje, ás 17,30 horas, na igreja da Gloria do Outeiro, o casamento da senhorinha Maria Helena Falcone, filha do dr. Vicente Falcone e de d. Lourdes Falcone, com o sr. Roberto Lopo Cordeiro Polo, filho da sra. Waleska Cordeiro dos Reis e enteado do dr. Julio dos Reis.

Na cerimonia religiosa serão padrinhos, da noiva, o dr. Vicente Falcone e d. Waleska dos Reis, e, do noivo, o sr. e sra. Heitor Bastos Cordeiro. No ato civil, servirão de testemunhas por parte da noiva, o dr. Julio dos Reis e d. Lourdes Falcone e sr. e sra Aluisio Montenegro, e, pelo noivo o sr. e sra Mario Polo, dr. Vladimir Bernardes e a senhorinha Vera Polo.

— Realiza-se hoje o enlace matrimonial da senhorinha Belanizia Soares, filha da sra Maria Soares e do sr. Rodolfo Soares com o sr. José Martins Serrano, funcionario do gabinete do ministro da Guerra.

Para o ato religioso, que terá lugar na residencia da noiva, á rua Pinto Teles, 789, os nubentes convidaram parentes e amigos.

— Realiza-se hoje, sabado, ás 10 horas, o enlace matrimonial da senhorinha Nilza Serper, com o sr. Ismael Menezes dos Santos.

O ato terá lugar perante o juiz da 1ª Circunscrição, sendo paraninfado pelo casal Armando-Elza Gomes Ribeiro.

HOMENAGENS

Com a presença dos bachareis da turma de 1945, foi prestada, ontem, significativa homenagem á Veronica L. de Matos, zelosa funcionaria da Faculdade Nacional de Direito da Universidade do Brasil, sendo-lhe ofertado um custoso mimo.

Usou da palavra, em nome de seus colegas, o bacharel Nailde Ferreira Santos.

ALMOÇOS

Realiza-se hoje, ás 12,30 horas, no salão de banquetes da A. E. C., á av. Rio Branco, o almoço oferecido ao general médico dr. Florencio de Abreu, por motivo de sua promoção e investidura no alto cargo de diretor do S. Saude do Exercito.

Oferecendo o almoço, falarão pelos seus amigos e colegas o prof. dr. Estelita Lins, vice-presidente da Academia Nacional de Medicina e pelos militares o chefe do Serviço de Saude, da 1ª R. M.

EM AÇÃO DE GRAÇAS

Os Auxiliares da Portaria da E. F. C. B. mandarão celebrar missa em ação de graças, hoje, ás 10 horas, na igreja de Santo Sepulcro, situada á rua do Sanatorio 310, Cascadura, pelo pronto restabelecimento do seu companheiro, Alvaro de Carvalho, acidentado em serviço.

FORMATURA

Forma-se hoje como perita contadora, a senhorinha Terezinha Cortes Barbosa filha da viuva Estelina Côrtes Barbosa.

Será celebrada hoje, no Altar-Mór da Igreja da Candelaria, missa em ação de graças.

Depois de um curso brilhante, colou gráu em medicina no dia 14 de dezembro, pela Faculdade de Medicina Fluminense, o sr. Helio Vieira da Costa O' Dweyer filho do sr. Heitor O Dweyr funcionario do Departamento Nacional de Estradas de Ferro.

ENTERROS

Foram sepultados ontem:

No cemiterio de São João Batista, ás 12 horas, o sr. Francisco Tedesco.

— A's 16 horas, no cemiterio de São Francisco Xavier as sras Maria Pimentel Vieira e Maria de Lourdes da Silva, e ás 17 horas na mesma necropole, a sra Miquelina Rosa de Queiroz Freitas.

VIAJANTES

Seguiram ontem, pela Aerovias Brasil, os seguintes passageiros:

Para Belém: — Jack Babcock Davis

Para Miami: — Marvin Ryan, Afranio Faria, Marina P. B. Faria, Paulo P. B. Faria, Manuel J. Araujo Neto, Maria J. Araujo Neto, Maria D. S. B. Guimarães, Armando B. Guimarães, Ruth Bretas, James Beasley, Velia C. Rosa, Allie Denison, Adolfo Stock e Richard Prescott.

Para Uberaba: — Castorina Miranda, Alda Miranda e Colo, Antonio Teles, João Neves, Faud H. Bivnette, Rute Alves e João Prata.

Para ANAPOLIS: — Carrie Peixeira.

Para Belém: — Avelino Souza (Coemp.)

O DIA ASTROLÓGICO

Hoje 19 — Bom dia para viajar e tratar de negocios juridicos e financeiros.

ACONTECERA' HOJE AO LEITOR:

Seguem-se as possibilidades felizes ou não de hoje com horas e numeros promissores, para os leitores nascidos [illegible] mês e [illegible] no periodo abaixo:

...PARA OS NASCIDOS:...

ENTRE 19 DE FEVEREIRO E 20 DE JANEIRO: — Melancolia, inconsciencia e riscos de doenças. 16, 17 e 18; 53, 62 e 72. (hs. e ns.)

ENTRE 21 DE JANEIRO E [illegible] DE FEVEREIRO: — Obstinação [illegible] frieldade e prodigalidade. A tarde e a noite serão de prostração nervosa. 19, 20 e 21; 91, 92 e 93 (hs. e ns.)

ENTRE 19 DE FEVEREIRO E 20 DE MARÇO: — Disposição para se [illegible] influenciar pelo outro sexo. Não dê precedencia ao mal sobre o bem. 16, 17 e 18; 34, 35 e 36 (hs. e ns.)

ENTRE 20 DE MARÇO E 20 DE ABRIL — [illegible] de [illegible] fundada a tarde, será mais calma 13, 14 e 15; 31, 41 e 51 (hs. e ns.)

ENTRE [illegible] DE ABRIL E 20 MAIO — [illegible] possibilidades comerciais e grandes acontecimentos sociais 11, 12 e 22; 56, 57 e 58 (hs. e ns.)

ENTRE 21 DE MAIO E 20 DE JUNHO: — Obstaculos e desavenças com o outro sexo 4, 13 e 32, 40, [illegible]8 e 67. (hs. e ns.)

ENTRE 21 DE JUNHO E 2[illegible] DE JULHO: — Persista nos seus esforços porque as soluções serão razoaveis. 1, 10 e 23; 28, 37 e 41. (hs. e ns.)

ENTRE 23 DE JULHO E 23 DE AGOSTO: — Manhã promissora com negocios de grande vulto. 8, 9 e 10; 44, 45 e 55 (hs. e ns.)

ENTRE 2[illegible] DE AGOSTO E 2[illegible] DE SETEMBRO: — Lucros, em novos negocios e resoluções inesperadas de questões pendentes 5, 6 e 24; 50, 60, e 79. (hs. e ns.)

ENTRE 2[illegible] DE SETEMBRO E 22 DE OUTUBRO: — Dia proprio para pedir favores e ativar negocios juridicos e comerciais 5, 6 e 7; 50, 60 - 70. (hs. e ns.)

ENTRE 23 DE OUTUBRO E 22 DE NOVEMBRO: — Chance em todas as empresas e possibilidades de re[illegible]mentos de grandes somas 1, 2 e 3, 11, 20 e 23 (hs. e ns.)

ENTRE 23 DE NOVEMBRO [illegible] 21 DE DEZEMBRO — Probabilidades para os publicitarios e advogados 7, 14 e 15; 43, 59 e 60 (hs. e ns.)

Que Relação Tem V, Com o Universo ?

Procure conhecer as leis ocultas da Natureza para aplicá-las á propria vida pedindo folhetos explicativos á Sociedade Teosofica Brasileira rua Buenos Aires, 81 - 2.º.

CARTAZ DO DIA

CINELANDIA

CAPITOLIO (Passatempo) — "Questão de Zoologia" (Variedade) "Geleiras e lagos do Parque Nacional" (Viagem) "No Momento Exato" (Curiosidade) — "Aconteceu Ontem" (Dr. Osvaldo Cruz e a descoberta da febre amarela) — "A Fronteira Verde" (Desenho, tecnicolor) — E noticias internacionais. A partir de 9,30 da manhã.

CINE SÃO CARLOS — "Os Filhos Mandam" (Filme Argentino) com Pepita Serrador.

IMPERIO — "Wilson" com Alexandre Knox.

METRO PASSEIO — "O Vale da Decisão" com Gregory Peck e Greer Garson.

ODEON — "Dois Romeus sem Julieta" com William Bendix.

PALACIO — "Lloyds de Londres" com Tyrone Power.

PATHE' — "Casa de Bonecas" (Filme Argentino)

PLAZA — "Invasão Atomica" com Tom Neal.

REX — "Os Mosqueteiros do Rei" com Willard Parker.

VITORIA — "A Mascara de Dimitrios" com Zachary Scott.

CENTRO

COLONIAL — "O Seu Milagre de Amor".

D. PEDRO — "O Vagalume" e "A Mais Misteriosa".

FLORIANO — "Idolo do Publico".

ELDORADO — "O Regresso Daquele Homem".

IDEAL — "Mrs. Parkinston".

IRIS — "O Menino de Stalingrad." e "[illegible] Roubadas"

LAPA — "Modêlos" e "Nesta Noite [illegible]"

MEM DE SA' — "Hotel Berlim".

METROPOLE — "Sementes de Odio".

PARISIENSE — "Um Amor em cada vida".

POPULAR — "O Homem que Desafiou a Morte" e "Sobra um Cadaver".

PRIMOR — "O Falcão em São Francisco" e "Noivas á Varejo".

REPUBLICA — "Espirito Indomavel". — No Palco: Numeros Variados.

S. JOSE' — "Czarina".

CENTENARIO — "Alma Russa" e "Justiça á Murros".

COPACABANA

AMERICANO — "Um Farrista do Além" e "Uma Aventura na Martinica".

ASTORIA — "Invasão Atomica" com Tom Neal.

IPANEMA — "Uma Aventura na Martinica".

METRO COPACABANA — "A Fuga de Tarzan" com Johnny Weissmuller.

PIRAJA' — "Czarina".

RITZ — "Invasão Atomica" com Tom Neal.

RIAN — "A Mascara de Dimitrios" com Zachary Scott.

ROXI — "O Corsario Negro".

BAIRROS

SÃO LUIZ — "A Mascara de Dimitrios" com Zachary Scott.

CARIOCA — "Um Sonho em Hollywood" com Joan Leslie.

AMERICA — "A Mascara de Dimitrios" com Zachary Scott.

METRO TIJUCA — "A Minha Vida é Tua" com Lew Ayres e Laraine Day.

OLINDA — "Invasão Atomica" com Tom Neal.

STAR — "Invasão Atomica" com Tom Neal.

BADHUCK LOBO — "A Mulher que não Sabia Amar".

BANDEIRA — "Uma Aventura na Martinica".

EDISON — "A Felicidade vem Depois"

GRAJAU' — "Mrs. Parkinston"

GUANABARA — "A' Noite Sonham s".

SÃO CRISTOVÃO — "Duas Vezes Lua de Mel" e "Emboscada no Vale".

POLITEAMA — "Duas Vezes Lua de Mel".

JOVIAL — "A Hipocrita".

TIJUCA — "O Que Matou por Amor".

VELO — "O Idolo do Publico"

VILA ISABEL — "A Hipocrita".

APOLO — "Um Punhado de Bravos"

AVENIDA — "As Chaves do Reino"

MARACANA — "Perdidos num Harém"

FLUMINENSE — "Oh! Marieta" e "Nick Carter nas Nuvens"

CATUMBI — "O Tesouro de Tarzan" e "Dois Contra o Mundo"

GUARANI — "O Conde de Monte Cristo" e "No Caminho de Burma".

RIO BRANCO — "Primavera" e "A Tentadora".

CENTRAL

CAVALCANTE — "Capitão Blood" e "Explosivo".

INHAUMA — "Entre Loura e Morena" e "Tirania Sertaneja"

TRINDADE — "A Mulher que não sabia Amar" e "Cruzeiro Romantico".

REAL — "Encontro em Berlim".

TODOS OS SANTOS — "O Candura" e "Tudo por um Beijo".

MASCOTE — "Guerrilhas" e "Nove Garotas".

MEIER — "As Muralhas de Jericó" e "A Ponte de San Luiz Rei"

ALFA — "Conspiradores" e "Varrendo os Mares".

COLISEU — "De Amor Tambem Morre".

PARA TODOS — "A Luva Perdida" e "O Charlatão".

BEIJA FLOR — "Branca Selvagem" e "[illegible]"

QUINTINO — "Hotel Berlim".

PIEDADE — "Musica para Milhões"

MODERNO — "Alma Russa" e "Emboscada no Vale".

MODELO — "As Chaves do Reino".

MADUREIRA — "Sementes de Odio".

ILHA DO GOVERNADOR

ITAMAR — "Tradição Artista".

JARDIM — "Graças á Minha Boa Estrela" e "Odio que Mata"

MENU DO DIA

Por Saint'Ange

ALMOÇO:

Bifes com presunto.

* * *

Perna recheada

* * *

Galinha assada á americana (1)

* * *

Abacaxi com morango.

* * *

Côco com frutas.

* * *

Pinha de ameixas, creme e biscoitos.

* * *

(1) — GALINHA ASSADA A' AMERICANA — Faça duas galinhas de caçarolas com bastante molho. Corte cubos de 2 cms. de miolo de pão (umas três chicaras) e torre no forno. Tome 200 grs. de presunto, 5 ovos duros e os miudos cozidos e corte nos pedacinhos. Misture tudo e reserve.

Parta a galinha, arrume no centro de uma travessa e este mistura no redor, regue tudo com o proprio molho e leve o forno só para esquentar. Fica ainda melhor juntando 1/2 quilo de castanhas cozidas e partidas em pedaços.

* * *

JANTAR

Figado á inglesa (2)

* * *

Vitela com palmitos.

* * *

Arenques grelhados.

* * *

Molho de mostarda com ovos.

* * *

Charlotte Garibaldi.

* * *

Creme de araruta.

(2) — FIGADO A' INGLESA — Parta um quilo de figado de vitela em bifes finos e [illegible], de sal leve a fritar em manteiga 1/2 de toucinho, [illegible] entre o toucinho [illegible] de passar em farinha de trigo.

Arrume alternando [illegible] de [illegible] com as [illegible] e despeje por cima o molho que ficou na frigideira dissolvido com agua. Sirva com batatas cozidas sem casca ao redor.

Conferências

SR JOSE' MONTEIRO LIMA — Amanhã, ás 16,30 horas, no Amparo Teresa Cristina, sobre tema doutrinario.

PROF OMAR CATUNDA, catedrático da Universidade de São Paulo — No dia 23 do corrente ás 17 horas, na A. B. I. O tema será "Sobre a arte e sobre o ensino". Entrada franca.

Excursão ao Chile, Argentina e Uruguai

A fim de tratar de assuntos referentes á viagem ao Chile, Argentina e Uruguai, o Diretorio Central de Estudantes da Universidade do Brasil, está convidando para uma reunião, hoje ás 20 horas, em sua séde os seguintes universitarios: José Ribamar Machado, Claudio Levy Carneiro, Charles Naman, Damian Bernardo, José Guimarães, Vitor Elias Moucherek, Antonio Sebastião Salomão, Sergio de Araujo, Mauricio Moscovici, Rui Bergston Lourenço, Hilario Pamplona Lopes, Isaac Idelman, Zeus Wantuil, Tufe Abeud, Telmo Jesus Pereira Guedes Figueiredo, Carlos da Silva Teixeira, Armando de Vilhena Machado e José Eiras Pinheiro.

SABONETE

Vale Quanto Pesa

Grande — Bom e barato!

A venda em todo o Brasil

Os grandes cenarios de "Ruas que cantam", o magnifico espetaculo que o Cassino da Urca está proporcionando, com exito incomum aos seus frequentadores, acabam de ser enriquecidos, com um novo quadro: "Ruas de Sevilha". Apesar do indiscutivel sucesso desse espetaculo, que tem merecido consagradoras referencias da critica e os calorosos aplausos do publico, a direção da Urca resolveu, como dissemos, ampliar aquela atração, com "Ruas de Sevilha". E, para maior deslumbramento desse novo quadro, lá estará Carmen Amaya, a bailarina "bomba atomica", que teria incendiado os mais famosos "night-clubs" das metropoles "yankees", se os aplausos do publico fossem manifestações piro écnicas. Estão, pois, de parabens os frequentadores do "grill-room" da Urca

Aptos Para Efeito de Promoção Na Marinha

Foram julgados os seguintes oficiais: capitão de fragata Olavo de Araujo; capitão de fragata Rubens Constant Magalhães Sorejo; capitães de corveta L. N. Edgar Soares Judice, Afonso Figueira Machado, capitães tenentes L. N. Raul de Abreu Lima, Antonio Mauro Carvalho da Silva, Humberto Mario Biangolino, Bonnre Bezerra da Cunha, Marcelino Correa Manhães, primeiros tenentes L. N. José Braz de Souza, Nelson Leite Soares de Azevedo, Francisco Iunci, Goulart, Antonio Vieira, Otavio Saldas e segundos tenentes L. N. José Paulo Coutinho Dunley, Gualter Gonçalves Lopes, Elis Bauzer Praxedes Gonçalves Queiroz e Manoel dos Santos Cavalcante; capitães de fragata Carlos Cordeiro da Graça, Roberto Cavalcanti de Albuquerque, Anibal do Prado Carvalho, Gelson de Macedo Soares, capitães de corveta I. Claudionor Lino Tavares, Arnaldo Antonio Rodrigues; capitães tenentes IN João Gomes Teixeira, Oton de Oliveira Pinto; primeiros tenentes Roberto Domingues Machado, Caetano Lopes Gama, Oscar de Luiz Silva, José Antonio de Melo Galvão, Afonso de Menezes Prado, segundos tenentes Carlos Augusto Guimarães Cordovil, Jorge de Queiroz Combacau, Cleofas ias Costa e Pedro da Silva Aguiar; capitão tenente Oton de Oliveira Pinto primeiro tenente José Varela Barca, capitão tenente Leonardo Barafato, primeiro tenente Lafaite Marinho de Vasconcelos e segundo tenente Aristides Gonçalves Leite.

PENICILINA
COPACABANA - IPANEMA - LEBLON
DR. MARIO DE CAMPOS — Aplica com ou sem internação — Clinica Médica — Doenças de Senhoras
Consultorio Av. Ataulfo de Paiva, 1004
Ap. 204 — Residencia Av. Ataulfo de Paiva, 1004 Ap. 201
TEL. 47-2336

A CENTRAL DO BRASIL E A FAMILIA FERROVIARIA

(Conclusão da 5ª pag.)

residem em locais onde, muitas vezes, não existe nem escola publica primaria, serão os internatos, masculino e feminino, construidas as instalações pela Central, em lugares de clima bom, e contratado o ensino com ordens religiosas especializadas, a fim de que se resolva o problema da instrução dos filhos desses empregados, que hoje vivem amargurados por não poderem deixar-lhes o unico bem que ninguem lhes poderá tirar no futuro — a instrução.

E depois da instrução é imperativo que aos filhos dos ferroviarios [illegible] de maneira definitiva, assegurada a preferência para o preenchimento dos lugares que se vagarem na Estrada.

A tradição de familia é a maior garantia que trarão esses novos empregados. Na minha longa carreira tenho observação e experiência nesse sentido.

EMPREGADO E DIRETOR

Admitido ao serviço da Central, toda adolescente, entrei para esta grande familia ferroviária e sou dela parte hoje como sempre fui até então. Onde quer que tenha saude e pecuniário, pelo prazer [illegible] de o vosso convivio, como de entes cuja compan[illegible] nós prezamos. Voltei ao seu serviço, como diretor, posto que é para mim sacrificio de saude e pecuniária, pelo prazer intimo de rever e trabalhar com os meus antigos companheiros.

Dentro das possibilidades do tempo e dos encargos do posto que ora ocupo, a todos recebo e atendo com a urbanidade de sempre e com a atenção que mereceis.

Não póde, porém, o diretor estar sujeito a imposições de indisciplinados e agitadores, que a pretexto defenderem uma causa que já estava sendo cuidada pela Diretoria, querem fazer-me a injustiça de apontar-me como inimigo vosso. Se não bastar o meu longo passado nesta casa, devo recordar o abono de um mês, aos mensalistas e diaristas, trabalho meu junto á boa vontade dos senhores ministros da Viação e da Fazenda e a antecipação do pagamento de dezembro, para que todos os ferroviarios da Central tivessem, no seio de suas familias, um natal alegre e feliz, vontade que ha muito não lograram ver realizada.

INIMIGOS DOS FERROVIARIOS

Inimigos dos ferroviarios, sim, são os que lançando o veneno da intriga, querem jogá-los na agitação que póde gerar a violencia, a inquietação e a desgraça.

Tranquilo com a minha própria consciência de estar zelando pelos legitimos interesses dos verdadeiros ferroviarios da Central aguardarei confiante que sua excia. o sr. presidente da Republica, porque só a sua excia., o póde fazer, ordene á Diretoria da Central a extensão do acrescimo já dado aos funcionários publicos, aos extranumerarios de nossa Estrada, autorização essa já solicitada desde os primeiros dias deste mês.

Posso garantir-vos é que o pensamento do sr. ministro da Viação e do diretor é de que nada do que vos foi dado ser-vos-á retirado. Perdoem-me os que me ouvem neste desabafo.

Foram o apreço e a estima á minha familia [illegible], que se não quer negar, que o tornaram inevitável nesta cerimonia.

No mundo agitado de hoje, no limiar de uma nova civilização anseiam todos, muito justamente, por condições de uma existência mais feliz. Não se pode continuar a ver no empregado apenas o elemento da produção, e considerar sómente os seus deveres para com o empregador. Este terá que observar as circunstancias e o meio que rodeiam aqueles para corrigir estas circunstancias e esse meio a fim de proporcionar-lhes o máximo possivel de bem estar e de satisfação o que redundará forçosamente no melhor entendimento e na maior produção.

Povo por natureza bondoso e sentimental, o brasileiro há de por certo alcançar esse objetivo, conservando sempre a seu lado essa força moral superior e independente, que é o cristianismo, com a sua doutrina elevada e sã com os seus principios de bondade e de compreensão.

MELHOR FUTURO

Os circulos ferroviarios oficializados hoje na Obra de Assistencia e Cooperação Educacional, que devem ser avivados, ajudados e desenvolvidos, têm justamente a finalidade de levar até a familia dos servidores da Central a palavra cristã autorizada, o conselho amigo e acolhedor, e a orientação espiritual dignificante, que amparam e esclarecem e ao mesmo tempo, a de trazer aos administradores a informação fiel, o detalhe preciso das condições de vida dessa boa gente, para que elas possam ser melhoradas, corrigidas ou transformadas. São os agentes do bem estar social atuando em um ambiente de confiança [illegible] que os [illegible] tornam claros e espontaneos para serem conhecidos e atendidos.

Aqui temos um fruto do seu labor. Cincoenta e duas alunas, filhas de ferroviarios, na sua quase totalidade, matriculadas na Escola Técnica de Educação Familiar onde estão recebendo os ensinamentos de Corte e Costura, Arte Culinaria e Alimentação, Higiene e Puericultura.

Hoje, tenho a honra de paraninfar a 1ª turma de 52 diplomandas do Curso de Corte e Costura. São moças que conquistando uma bagagem de tanta utilidade em seus lares de hoje e de amanhã já levam consigo uma boa parcela de probabilidades para a felicidade da vida presente e futura.

Esse cabedal de conhecimentos práticos ser-vos-á distintas moças, de imenso proveito nas atividades caseiras e fonte de economias ponderáveis para vós, vossos pais, vossos maridos.

ARTE E DEUS

Na prática do que aprendestes tereis uma ocupação honesta e, ao mesmo tempo, a distração sadia que o trabalho bom proporciona.

Recebestes, porém simultaneamente, os preceitos da arte, que escolhestes, a orientação espiritual cristã, que será o alicerce seguro sobre o qual construireis o arcabouço forte da vossa própria felicidade.

Conservai e praticai a vossa religião, refugio insubstituivel para as horas de ansiedade e angustia, lenitivo para os momentos de dor, arrimo para os instantes de vacilação, indicador sublime do ideal nas oportunidades de ação.

Que o mundo vos reserve muito mais sorrisos e alegrias do que preocupações e tristezas são os votos vindos do coração do vosso paraninfo.

Distintas moças que Deus vos abençõe e vos guie pela vida afora."

METRO PASSEIO — TEL. 22-6490 — 6140 · METRO COPACABANA — TEL. 47-2720 · METRO TIJUCA — TEL. 48-9970
PERFEITO AR CONDICIONADO PARA SEU BEM-ESTAR
12.30-2.55-5.20-7.45-10 HS. E MEIA NOITE — 4º E ULTIMO SABADO!
Greer GARSON • Gregory PECK — O Vale da Decisão
CINE-JORNAL BRASILEIRO
HOJE 1.50-4-6-8-10 HS. — A FUGA DE TARZAN — Johnny WEISSMULLER — MAUREEN O'SULLIVAN
2.25-4.20-6.20-8.10-10.10 — Minha VIDA E TUA — DEWAYRES - LARAINE DAY — LIONEL BARRYMORE — BONITA GRANVILLE — RED SKELTON
FILMES METRO-GOLDWYN-MAYER

RAIOS X
Exames radiologicos em residencia
Drs. Victor Côrtes e Renato Côrtes
Diariamente das 9 ás 12 e 14 ás 18 horas
R. Araujo Porto Alegre, 70-9.º andar
Tel. 22 5330

"Avaliação de imoveis"

O "Sindicato dos Corretores de Imoveis", dispondo de um corpo de avaliadores de reconhecida idoneidade, atende a quaisquer pedidos de avaliações de imóveis do Distrito Federal. Informações na Secretaria do Sindicato á Av. Rio Branco, 128 — 16º — Tels. 22 8362 e 42-2094.

LIVRE-SE DA TOSSE E DEFENDA OS SEUS BRONQUIOS COM BENZOMEL Granado

MUDANÇAS?
GUARDA MOVEIS
COPACABANA
dir. ex aux de Leandro Martins
47 3232 — 47 0097

PLAZA ASTORIA OLINDA RITZ STAR — HOJE
No proprio Japão ele foi buscar o segredo da bomba ATOMICA!
INVASÃO ATOMICA — RKO RADIO
TOM NEAL, BARBARA HALE, MARC CRAMER, MICHAEL ST. ANGEL, LEONARD STRONG, RICHARD LOO, KEYE LUKE
(First Yank into Tokyo)
Nac. Report Cinedia 34-35-36 e 40 — Esporte em Marcha 92

PARISIENSE 3ª FEIRA
MUSICA! CORES! GAROTAS! PIADAS! E UM ROMANCE PRA LA DE "ARDENTE"
RANDOLPH SCOTT, GYPSY ROSE LEE, DINAH SHORE, BOB BURNS
A BELA DO YUKON — RKO RADIO — EM TECHNICOLOR!
Comp. Compl. Nacional

BREVE PALACIO — O 1º FILME "MADE IN U.S.A." dialogado em PORTUGUÊS — Sensacional!! O ESPETACULO QUE FALTAVA AO CINEMA!
com William Eythe, Lloyd Nolan, SIGNE HASSO — a CASA da RUA 92 (The House on 92nd Street) — CINELANDIA JORNAL

PALACIO — HOJE 1.20-3.30-5.40 7.50-10 hs. 1/2 NOITE
a Volta de TYRONE POWER NO FILME QUE O consagrou! LLOYDS de LONDRES — Madeleine CARROL, George SANDERS, FREDDIE BARTHOLOMEW

PALACIO — 2ª Feira — SÓ A SUA PROPRIA TRAGEDIA ENSINOU-O A SER TOLERANTE!
Thomas MITCHELL, Mary ANDERSON, Edward RYAN — MUROS de EXPIAÇÃO — CINELANDIA JORNAL — IMP. 14 ANOS

PARISIENSE HOJE 2-4-6-8-10 — 5ª SEMANA DE ESPETACULAR SUCESSO!
Jennifer Jones, Joseph Cotten, na produção de Hal Wallis — "UM AMOR EM CADA VIDA" — "Love Letters"
Improprio para Crianças ate 14 anos — REPORTAGEM CINÉDIA Nº 40

CARIOCA — HOJE — HORARIO 1.15-3.30-5.45-8.00-10.15
62 estrelas
ANDREWS SISTERS, JACK BENNY, JOE E. BROWN, EDDIE CANTOR, JOAN CRAWFORD, BETTE DAVIS, JOHN GARFIELD, JOAN LESLIE, PETER LORRE, IDA LUPINO, IRENE MANNING, JOAN McCRACKEN, DOLORES MORAN, DENNIS MORGAN, ELEANOR PARKER, JOYCE REYNOLDS, ROY ROGERS, TRIGGER, S. Z. CUDDLES SAKALL, ZACHARY SCOTT, ALEXIS SMITH, BARBARA STANWYCK, JOSEPH SZIGETI, DONALD WOODS, JANE WYMAN, JIMMY DORSEY, CARMEN CAVALLARO
UM SONHO EM HOLLYWOOD (Hollywood Canteen)
NAC. NOTICIAS DA SEMANA, 46 x 2

O HOMEM E O ESPECTRO

Novela de Charles Dickens

CAPITULO III

CAPITULO 3

— E' o que sempre digo, meu senhor — replicou Mr. William, falando por cima do ombro e manifestando o seu contentamento pela aprovação tacita do grande professor. Como já lhe disse, as coisas são o que são. Não há aqui um só estudante que não considere Mrs. William sob esse aspecto maternal. Todos eles esticam o pescoço para o interior da loja quando entra ou sai, tem sempre o que dizer ou pedir a minha mulher. Entre eles chamam-na de Swidge, apenas. Isso pouco importa, pois eu sempre disse: mais vale a uma pessoa ver o seu nome deformado do que saber que esse nome é indiferente e que ninguem faz caso dele. No fim de contas, o que é um nome? E' uma maneira de designar uma pessoa. Se minha esposa é conhecida por um apelido, o é, tambem, pelas suas qualidades e virtudes. Pouco importa como a nomeiem, embora seu verdadeiro nome seja Swidger e não Swidge, em virtude das leis matrimoniais. Feliz o marido cuja escritura nupcial não sofre outras arranhaduras! Por isso, podem chamá-la de Swidge, Widge, Bridge, tudo quanto quiserem, não importa, contanto que ela seja a minha mulher e disso não se esqueçam.

Ao finalizar esta soberba peroração acerca da reputação imaculada da esposa, Mr. William colocou, ou melhor, deixou cair sobre a mesa o prato que trazia nas mãos, com uma sensação de suficiente calor. Ao mesmo tempo, aquela que servia de objeto a seu elogios, entrou na sala com outro taboleiro e uma lanterna. Acompanhava-a um veneravel ancião de longos cabelos brancos.

Como o marido, Mrs. William parecia ser uma ótima e simples criatura. Seu rosto fresco era bastante agradavel. Os seus cabelos castanho escuros, sempre cuidadosamente penteados e aconchegados em uma pequena touca, contrastavam com os louros e hirsutos cabelos do marido, sempre em desalinho e parecendo puxar o couro cabeludo e conservando-lhe os olhos demasiadamente abertos. Enquanto as calças de mescla de Mr. William, participando de sua indole alegre e buliçosa, pareciam sempre fora do lugar, a saia estampada de Mrs. William, cor-de-rosa e branca como o seu lindo rosto, estava a qualquer momento tão aprumada e correta que o vento mais violento parecia não conseguir desalinhá-la. O paletó do marido ameaçava fugir-lhe do peito e subir-lhe á nuca, o corpete da esposa ajustava-se tão bem ao corpo que, ele só, bastaria a protegê-la contra os mais atrevidos. Quem poderia ser tão perverso para fazê-lo arfar de tristeza, palpitar de temor ou estremecer a um pensamento menos digno? Quem o deixaria de respeitar, como quem teria a baixeza de macular o sono de uma criança?

— Pontual como sempre, Milly — disse o marido ajudando-a a depositar o taboleiro sobre a mesa. Eis Mrs. William, meu senhor! Acho-o esta noite ainda mais taciturno — murmurou ao ouvido da mulher — devem ser os espectros?

Sem fazer barulho, modestamente furtando-se ao espetaculo de seu zelo, Milly pôs na mesa o que trouxera, enquanto Mr. William, depois de muito trabalho e de realizar algumas voltas ao redor da mesa, nada mais encontrara que um molheiro para apresentar a Mr Redlaw, indiferente ás suas atenções.

— O que tem tio Felipe nas mãos? — perguntou o quimico abancado á solitaria mesa de jantar.

— E' hortelã, meu senhor — respondeu a meiga Milly.

— Exatamente o que pensava — interrompeu Mr William enquanto oferecia o molheiro. E' uma planta muito procurada nesta época do ano. Queira servir-se do molho que está estupendo!

— Mais um Natal! — murmurou o quimico, soltando profundo suspiro — mais um ano passado! Mais uma parcela a juntar á soma de recordações que agrupamos dia a dia ao nosso martirio, até que nos chegue a morte!

— Então, tio Felipe! — prosseguiu ele, interrompendo o monologo e levantando a voz para o velho que, respeitoso, se conservava distanciado, segurando o feixe de verdura.

— Sou um humilde criado de vossa senhoria — respondeu o ancião — e já lhe teria apresentado os meus respeitos se não conhecesse os habitos do senhor; por isso esperei que me dirigisse a palavra. Desejo-lhe feliz Natal meu senhor e que o ano novo lhe traga muitas felicidades. Já sou bem velho e por isso posso desejar tantos anos igualmente venturosos. Estou com oitenta e sete!

— Todos alegres e felizes? — perguntou Redlaw.

— Sim, sem duvida — replicou o ancião.

— A idade já lhe enfraqueceu a memoria, não pode deixar de ter — disse o quimico em voz baixa para o filho.

— Pelo contrario — respondeu William — sempre digo de mim para comigo, meu senhor, não há memoria como a de meu pai, é realmente espantoso, nunca se esquece de coisa alguma. Já por diversas vezes chamei a atenção de minha senhora para isso.

Mr. Redlaw afastou o prato levantou-se da mesa e atravessou o quarto, aproximando-se do velho que parecia embevecido na contemplação do seu ramo de hortelã.

— Este ramo lembra-lhe os anos da infancia, não é verdade? — perguntou o quimico mirando-o atentamente e pondo-lhe a mão no ombro.

— Realmente! — respondeu o velho Felipe, imerso em suas cogitações. E tenho oitenta e sete anos!

— Oitenta e sete anos de alegria e felicidade, hein? — perguntou Redlaw em voz baixa — não é tio Felipe?

— Tinha eu este tamanho, não mais — disse o ancião levando a mão um pouco acima do joelho — por ocasião das primeiras festas de Natal que me recordo; era um dia muito frio, apesar do esplendido sol de inverno. Minha mãe disse-me das qualidades deste arbusto. Lembro-me bem, e tenho oitenta e sete anos!

— Alegre e feliz! — murmurou o professor, fixando os olhos negros no corpo dobrado do velhinho, com um sorriso de compaixão. Alegre e feliz... não obstante a sua memoria...

— Lembro-me do tempo em que andava na escola, recordo-me desses anos alegres e despreocupados. Era então um rapazola sadio, não tinha rival no jogo da barra.

— E' o que sempre digo — acrescentou o filho — o pai é um Swidger como talvez nunca houvesse outro na familia!

(Continua amanhã)

AGRADECIMENTO

Ao Santo Expedito, agradeço a graça alcançada. — Guilhermina.

OS ESTADOS

ENTRISTECEU O CARNAVAL DA TERRA DO FREVO

"Volta Seca" Fugiu — Extinção dos Mocambos Boas Chuvas Gauchas e Bom Leite Paulista — Toneladas de Rubis

CARNAVAL TRISTE — Noticia um vespertino de Recife que se acentua o movimento de desanimo nos clubes pernambucanos, á medida que se aproxima o carnaval. Entre outras coisas, concorre para isso a portaria da Secretaria de Segurança, determinando o regresso ás suas sédes dos "cordões" e "blócos" carnavalescos até ás 22 horas, o que torna impossivel "ensaios" mais demorados.

FIM AOS MOCAMBOS

O Conselho do Serviço Social Contra o Mocambo, de Recife, informa que prosseguem as construções populares em substituição aos mocambos, e que o serviço de destruição de casebres e construções de novas casas será incrementado, desde que lhe sejam dados os meios pecuniarios.

Sugere a criação de uma taxa legal, destinada ao desenvolvimento do plano de vilas populares e que seja assegurada ao serviço a indispensavel independencia economica.

TROMBA DAGUA — Caiu violenta tromba dagua sobre a cidade gaucha de Jaguarão.

Durante cerca de tres horas, chuveu granizos sobre a cidade, sendo as chuvas acompanhadas de fortes trovoadas. Varias ruas e praças, apesar do caimento natural para o rio local, ficaram totalmente inundadas durante horas.

Na mesma ocasião, violento furacão desabou sobre a parte norte da cidade, habitada por familias pobres.

Cinco casas de trabalhadores foram destruidas, ficando varias pessoas feridas. O operario Leoncio Nunes, atingido por uma telha de zinco, durante o temporal, veio a falecer no hospital local, deixando na orfandade quatro filhos menores.

FUGIU O BANDOLEIRO

Pela segunda vez, fugiu da prisão o famoso bandoleiro "Volta Seca", o temivel lugar-tenente de "Lampeão".

As autoridades policiais bahianas estão em investigações para descobrir o paradeiro do prisioneiro.

"Volta Seca" cumpria pena de 30 anos. Fugiu quando se encontrava no centro da cidade, fazendo compras. O prisioneiro gozava de muita liberdade, daí a facilidade de sua fuga, que se pensa ter sido em direção ás coaturgas, onde praticava as suas atividades.

RUBIS E DIAMANTES — No garimpo goiano denominado Verissimo, em Ipameri, foi encontrado um diamante de 34 quilates, avaliado em 800 mil cruzeiros.

Nesse garimpo é extraido rutilo, em grande escala, atingindo a produção mensal a mais de 15 toneladas.

Centenas de garimpeiros de varias regiões de Goiás estão se dirigindo para o garimpo de Verissimo, atraidos pela noticia.

ENCHENTE NOS GARIMPOS — Devido ás recentes chuvas que cairam sobre o Estado de Goiáz, o canal de São Simão transbordou, invadindo as aguas os garimpos de Rio Verde, atingindo tambem as barracas dos delapidadores de diamantes.

ASSISTENCIA AOS MENORES — O interventor paraense designou o sr. Luiz Ercilio do Carmo Faria Pena, para fazer estudos relativos á assistencia social e reeducação de menores, no Rio em São Paulo, devendo esses metodos serem empregados na Colonia Correcional da Ilha de Cotijuba.

CRISE NA LAVOURA ALGODOEIRA — A Associação Comercial de Natal telegrafou ao presidente da Republica solicitando providencias urgentes para que seja aliviada a situação aflitiva da lavoura algodoeira, cujos agricultores acham-se impossibilitados de solver os seus compromissos com a Carteira Agricola do Banco do Brasil, influindo, para isso, varios fatores, como sejam, a anormalidade do inverno, preços altos dos salarios, escassez de operarios rurais e os preços baixos do algodão em disparidade com a alta dos instrumentos de lavoura.

QUEREM AUMENTO — Os ferroviarios da Rêde Mineira de Viação dirigiram um apelo ao interventor solicitando aumento de vencimentos.

NEGADA A MAJORAÇAO — A Comissão de Tabelamento do Maranhão não aprovou o aumento de preços do café, pleiteado pelos torrefadores.

AGORA É BOM — Em São Paulo, visitando varias leiterias e cafés locais acompanhada de funcionarios do Serviço de Policiamento da Alimentação Publica, um matutino local, depois de analises posteriores do produto, chegou á conclusão de que o leite que está sendo vendido agora é bom. Em diligencias semelhantes feitas nas carroças carroções e caminhões distribuidores de leite a população encontrou, por outro lado, apenas duas adulterações no referido produto.

Em relação a outras capitais do pais esses fatos são surpreendentes, e, constituem, conforme ressalta o jornal, o resultado dos trabalhos de fiscalização que o S.P.A.P. vem realizando com a colaboração da imprensa, em favor da melhoria do leite.

BOAS CHUVAS — Continua decorrendo o tempo "santo" para as lavouras gauchas ainda não atingidas pela safra como tambem para as que se acham em condições de colheita. Tanto nas regiões coloniais como nas arrozeiras de depressão central e na parte da serra, tem chuvido bastante.

O problema dos transportes tambem está melhorando graças á liberação da gasolina, o que folgou o setor ferroviario.

CONVENÇÃO DOS CINEGRAFISTAS — Realizar-se-á em S. Paulo, em março, a 1.ª Convenção Nacional dos Exibidores Cinematograficos, e que deverá reunir os principais elementos da cinematografia brasileira.

PARA O REPERTORIO DO FOLIÃO

CORDAO DOS PUXASSACO

(Marcha de Frazão e Roberto Martins)

Lá vem o cordão dos ["Puxassaco"
Dando vivas aos seus [maiorais!
Quem está na frente é [passado para trás
E o Cordão dos Puxassaco
Cada vez aumenta mais...
Vossa excelencia.. Vossa [Eminencia...
Quanta reverencia nos [cordões eleitorais
Mas se o doutor cai do galho [e vai ao chão
A turma toda "evolue" de [opinião
E o cordão dos Puxassacos
Cada vez aumenta mais!

A ECONOMIA

As Cotações e o Movimento da Bolsa

CAMBIO

O mercado de cambio abriu ontem em condições estáveis.

O Banco do Brasil vendia a libra a Cr$ 78,90 1/16 e o dolar a Cr$ 19,50 e comprava a Cr$ 77,77 15/16 e a Cr$ 19,30 respectivamente.

Assim fechou inalterado.

O Banco do Brasil afixou ontem para as suas cobranças e de outros bancos, cotas e remessas para importação as seguintes taxas:

A' vista:

Libra	78,90	1/16
Dolar	19,50	
Coroa sueca	4,70	
Franco suiço	4,63	
Peso chileno	062	13/16
Peso argentino	4,82	11/16
Peso boliviano	0,46	7/16
Peso uruguaio	11,04	7/8
Escudo	0,79	5/16

MERCADO LIVRE

O Banco do Brasil para comprar as letras de cobertura afixou as seguintes taxas:

A' vista:

Libra	77,77	15/16
Dolar	19,30	
Escudo	0,78	5/16
Peso argentino	4,72	7/8
Peso uruguaio	10,69	5/16
Franco suiço	4,49	13/16
Coroa sueca	4,60	3/8
Peso chileno	0,59	91/16

MERCADO OFICIAL

Libra	66,49	1/2
Dolar	16,50	
Franco suiço	3,85	9/16
Coroa sueca	3,93	9/16
Peso uruguaio	9,14	3/16
Escudo	0,67	1/8

CAMBIO LIVRE ESPECIAL

	Cr$	
Venda:		
Libra	77,33	5/8
Dolar	20,00	
Compra:		
Libra	77,33	5/8
Dolar	19,60	

OURO FINO

O Banco do Brasil comprou hoje, a grama de ouro fino na base de 1.000 por 1.000 ao preço de Cr$ 22,70 e vendia-o ao de Cr$ 25,25 por grama.

BOLSA DE VALORES

Funcionou a Bolsa de titulos, ontem, regularmente animada, tendo acusado negocios de maior vulto nos diversos valores mais em evidencia. As apolices da divida publica e as obrigações de guerra, melhoraram e fecharam firmes. As apolices municipais e as estaduais de sorteio não tiveram alteração alguma. Tambem não apresentaram modificação de interesse nos preços as ações de bancos e companhias, conforme se vê em seguida:

VENDAS REALIZADAS ONTEM

	Cr$
Apolices gerais	
35 Unif.º	800,
166 D. Emis.º Nom.º	815,
75 Idem pt.	742,
3 Reaj.º Cr$ 500 -	39
Obrgs.:	
4 Guerra Cr$ 100 -	68,
27 Idem	69,
133 Idem	69,
21 Idem Cr$ 200 —	136,
43 Idem	138,
11 Idem Cr$ 500, -	345,
15 Idem	347,
601 Idem	348,
722 Idem Cr$ 1000 -	703,
67 Idem	704,
107 Idem Cr$ 5000, -	3.5.5,
2 Idem	3 510,
12 Idem	4.517,
ESTADUAIS: Apls:	
82 Minas 7% pt.	938,
40 Idem	940,
53 Minas 1ª serie	183,
41 Idem	184,
50 Idem 2ª serie	170,
76 Idem 3, serie	170,
183 Pernambuco	62,5
1 Rod.º R. G. Sul	1.000,
16 São Paulo	[illegible]
42 Idem	205,
162 Idem Unif.º	1.116,
MUNICIPAIS DO DISTRITO FEDERAL:	
155 Emp. 1904 pt.	620,
184 Idem 1917	184,
MUNICIPAIS DOS ESTADOS:	
50 Campos	955,
170 Niteroi	195,
5 P. Alegre de 3½%	20
BANCOS:	
Ações:	
20 Credito Pesosal Pref.º Cr$ 100, -	130,
COMPANHIAS:	
24 Docas de Santos Nom.º Cr$ 200,-	278,
100 Sul Mineira de Eletricidade - Pre.º Cr$ 200. —	206,
3 Vale do Rio Doce C$ 1000, -	40(

CAFÉ

Tipo 7 — Cr$ 37,10.

O mercado de café disponivel funcionou ontem calmo e com os preços em baixa. O tipo 7, foi cotado ao preço de Cr$ 37,10 por 10 quilos, na tabua e venderam-se 590 sacas.

COTAÇÃO POR 10 QUILOS

Fechou inalterado.

Tipo 3	39.10
Tipo 4	38,60
Tipo 5	38,10
Tipo 6	37,60
Tipo 7	37,10
Tipo 8	36,60

PAUTA MENSAL: E. de Minas — Café comum Cr$ 2,80 idem fino Cr$ 4,10. PAUTA SEMANAL: E. do Rio — Café comum Cr$ 3,00.

Movimento estatistico: — Entradas 9.226 sacas sendo 5.958 pela Leopoldina, 2.506 pela Central e 762 pelo Regulador Fluminense Rio Embarques nada. Existencia.. 578.816 sacas.

AÇUCAR

O mercado de açucar funcionou ontem, calmo, sem preços declarados e negocios regulares.

Movimento estatistico: — Entradas 3.056 sacas de Campos. Saidas 5.380. Estoque 15.155 sacas.

ALGODAO

O mercado de algodão regulou ontem, calmo, sem preços declarados e negocios regulares.

O CARNAVAL

Liberdade Para o Carnaval

O maestro Carlos Machado falou, há poucos dias, a "Diretrizes" sobre o Carnaval carioca. O conhecido regente quer que a nossa festa popular seja livre, sem restrições. É ele contra o contrôle oficioso e nitidamente policial que vem, aos poucos, cerceando os festejos de Momo. Quer o conhecido musicista que o "Carnaval da Vitoria" seja igual aos que, há alguns anos passados, fizeram vibrar os foliões da cidade. As musicas, os cortejos das sociedades carnavalescas não deveriam sofrer intervenção alguma. Os compositores poderiam lançar sambas ou marchinhas cronizando o governo, os poderes publicos. E os cenografos teriam, igualmente, o direito de criticar os erros e falhas da administração incluindo nos desfiles da terça-feira "gorda" carros fazendo chiste, caricaturando os "medalhões".

* * *

Relembrou Carlos Machado, para reforçar seus argumentos, as marchinhas satiricas — o "Ai, seu mé", o "Seu Julinho vem", o "Tenha calma, Gêgê". E o folião, tambem, deverá ter liberdade de se fantasiar á vontade. Poderia usar mascaras, personificar um conhecido politico, um "manda-chuva" qualquer e assim caracterizado passear pelas ruas para fazer rir o povo. A Policia interveria unicamente, nos atentados á moral, nos casos flagrantes de obscenidade ou de desordem.

* * *

Qualquer carnavalesco aplaudirá temos certeza, as palavras do maestro Carlos Machado. Os foliões deverão ter liberdade, completa e absoluta, dentro do principio da ordem, nos tres dias do reinado de Momo. O trote, a critica, a satira espirituosa, tudo enfim, que caracteriza o Carnaval carioca deve voltar. Tem razão o regente. A Policia, apenas deverá estar pronta para intervir quando, entre os carnavalescos não reinar "harmonia" ou estiver iminente a "pancadaria". Assim, pois, falou um musicista.

Jota Efegê

Festas Anunciadas

CLUBE DOS DEMOCRATICOS — O aniversario do clube carnavalesco de maior numero de "fans" será este ano comemorado solene e entusiasticamente com uma grandiosa programa de festas que terá inicio, hoje, sabado, sendo dada uma recepção aos cronistas animadores dos festejos de Momo e prosseguindo, á noite, quando será realizado monumental baile á fantasia.

CLUBE DOS FENIANOS — A diretoria do "Grupo Você Vai" organizou um programa variado e atraente para comemorar o aniversario desse aguerrido conjunto que hoje acode e que será executado á risca nos seus minimos detalhes. Todos aderiram a "Você Vai", e irão mesmo "pra cabeça", porque serão dois dias de festas do outro mundo no "poleiro" da rua 7 de Setembro.

TUPI CLUBE — Vai de vento em pôpa o Tupi clube que entrou com o pé direito na temporada carnavalesca e onde hoje será realizada uma grandiosa festa-dansante das 22 ás 3 horas de amanhã.

O Galo quer "movimento"

Raimundo Chaves e Denis Brian Apresentam Uma Interessante Marchinha, Interpretada Por Linda Batista, Pedindo Liberdade Para o "Chantecler" Carnavalesco

Raimundo Chaves em palestra com o redator

Raimundo Chaves já é um veterano compositor popular. Tem na sua bagagem musical um punhado de triunfos dentre os quais destacam-se um premio ganho em Minas Gerais quando obteve, em 1940, o segundo lugar num concurso instituido pela Prefeitura de Belo Horizonte com o samba "Maria sabe ler", que foi interpretado pelo conhecido cantor Morais Neto e outro, este conquistado em São Paulo, num certame patrocinado pela "Radio Cruzeiro", tendo como parceiro Denis Brian. A musica vitoriosa era, dessa feita, uma marchinha intitulada "Garota vaidosa", cujo estribilho aqui o tem os nossos leitores:

"Quando tu passas
Na avenida a turma goza,
Garota vaidosa,
Garota vaidosa".

Para o "Carnaval da Vitoria" que em março proximo empolgará os cariocas Raimundo Chaves já tem gravadas duas lindas produções. Ambas foram interpretadas por Linda Batista, a "rainha do samba", o que basta para assegurar o éxito das mesmas durante a temporada carnavalesca. Uma delas é o samba "Cheguei da Bahia" cujos discos já foram esgotados e tem uma letra interessantissima:

"Cheguei da Bahia,
De São Salvador,
Vi Senhor do Bonfim
E pedi um favor.

Comecei a rezar,
Comecei a rezar:
— Senhor, meu senhor do Bonfim.

Eu nasci pro amor,
Arranjo um iôiô
Bem bonito prá mim..."

A outra, na qual tem como co-autor Denis Brian, é uma marchinha, facil, de musica espontanea e tem o titulo "Solta o galo!". Linda Batista gravou-a dando-lhe todo o sabor carnavalesco e pode-se ter como certo que todos os folioes a cantarão nos bailes e nas ruas tornando-a, assim, popularissima. A canção focaliza um "chantecler" irrequieto, fuzarqueiro, que gosta de "movimento". É, como demonstra a letra, um galo levado da breca. Avaliem-no, os leitores, pela letra da marchinha:

"Solta o galo,
Solta o galo, Mariá,
Có có có, có có ró.
Esse galo é um portento,
Ele quer é "movimento"
E eu garanto todo dia

2.ª Parte
Esse galo quer saber de liberdade,
É maluco pela vida da cidade.
Esse galo não nasceu prá galinheiro,
Sua "pinta" é de granfino
Não é galo prá poleiro".

Raimundo Chaves não é, porem, apenas compositor popular. É, igualmente, escritor teatral sendo autor de varias peças já representadas aqui e em São Paulo. Na capital bandeirante logrou grande êxito com as revistas "Quem será o homem?" e "São Paulo maravilhoso". A primeira levada á cena, no Teatro Recreio, pela Companhia Alda Garrido, e a outra apresentada no Teatro Santana.

É ele, ainda, autor da canção teatralizada "O ébrio", cujos direitos autorais cedeu a Vicente Celestino e foi um dos grandes sucessos do conhecido tenor quando realizou uma temporada, há poucos anos, no Teatro Carlos Gomes. Tem tambem pronta, a teatralização da canção "Flor do mal" que Vicente Celestino representará dentro em breve.

Com essas credenciais Raimundo Chaves entra no Carnaval deste ano confiando triunfar. Ele quer o galo solto, á vontade, movimentando-se, "pintando o sete" nos dias da pagodeira. E Mariá o soltará, é fora de duvida, pois quem o pede é Linda Batista cantando com aquele geitinho delicioso inteiramente seu...

VARIAS NOTICIAS

FILME CARNAVALESCO — Moacir Fenenol e Macedo, estão dirigindo um filme de carnaval na empresa cinematografica "Atlantida".

BAILE DE MASCARAS — Aerton Perlingeiro, entre as proximas audições que apresentará na Radio Clube do Brasil lançará, tambem o mais interessante "broadcast" carnavalesco da cidade — "Baile de Mascaras". Essa idealização do novo radialista da A-3, transmitirá todo o desenrolar de uma batalha de confetti de Vila Isabel.

O FREVO NO JOAO CAETANO — Vai ser apresentado no João Caetano, um programa de frevo, com a participação de elementos da Companhia Ferreira da Silva que assim dará inicio ao "show" de Carnaval

Japercia Sociedade Anonima Atacadista de Relogios Suiços

RELATORIO

Senhores Acionistas.

1. Apresentamo-vos o relatorio anual das nossas atividades, relativas ao exercicio encerrado a 31 de dezembro de 1945.
2. Do resultado financeiro que o acompanha verifica-se que não poderiamos desejar compensação melhor em face dos obstáculos que a guerra então ainda oferecia, compensação que, aliás, excedeu de muito a obtida no exercicio anterior.
3. Graças ao auxilio e interesse dos nossos fornecedores foi-nos possivel manter ininterrupto o nosso movimento de importação e vendas, para estas ultimas contribuindo a acentuada preferencia que nos tem sido dispensada pelos nossos clientes cuja pontualidade e compreensão de todos os problemas que juntos resolvemos facilitou sobremodo as nossas tarefas.
4. A viagem realizada pelo nosso diretor-presidente á Suiça, onde se demorou cerca de três meses, influiu tambem não pouco para que pudessemos satisfazer os justos reclamos da nossa freguesia que vinha suportando as restrições consequentes do conflito mundial.
5. As estatisticas por nós organizadas demonstram que efetuamos vendas cada vez mais crescentes em todo o territorio nacional, correspondendo a nossa clientela, dessa maneira, aos esforços empregados em atendê-la sempre melhor.
6. Dentre tais esforços figura a criação de uma filial na capital do Estado de São Paulo, cujo inicio de atividades se conta de janeiro de 1946 o que salientamos com jubilo, uma vez que nos possibilita servir com eficiencia maior a nossa freguesia, objetivo que visamos em primeiro lugar.
7. E' de assinalar, finalmente, a maneira cativante por que sempre obtivemos o concurso dos Bancos do Brasil e Italo-Belga, cuja prestimosidade de publico reconhecemos e agradecemos.
8. Congratulamo-nos, por tudo isso tanto com a nossa estimada freguesia, como com os nossos fornecedores e Bancos com que temos operado, certos de que o futuro nos reservará em continuidade relações as mais proveitosas.

Rio de Janeiro, 5 de janeiro de 1946.

JACQUES PERRET — Diretor-Presidente.

MAURICIO DE SOUZA — Diretor-Gerente.

BALANÇO GERAL ENCERRADO EM 31 DE DEZEMBRO DE 1945

ATIVO

	Cr$	Cr$
DISPONIVEL		
Em Caixa	27 612,60	
Em Bancos	136 876,40	164.489,00
REALIZAVEL		
Duplicatas a Receber	2.636 310,00	
Mercadorias	2.483 950,00	
Titulos de Renda	85 990,00	
Contas Correntes	967 862,50	
Depositos	55 050,00	6.229.162,50
IMOBILIZADO		
Moveis e Instalações		265.232,00
DE COMPENSAÇAO		
Ações Caucionadas	100 000,00	
Bancos C/Cobranças	1 683 166,20	1.783.166,20
Total		8 442.049,70

PASSIVO

	Cr$	Cr$
NAO EXIGIVEL		
Capital	1.300 000,00	
Reservas Legais	200 065,10	
Fundo p/Aum. Capital	2 600 000,00	4.100.065,10
EXIGIVEL		
Bancos C/Correntes	1.113 969,80	
Obrigações a Pagar	879 590,50	
Contas Correntes	149 712,50	
Gratificações	285 545,60	
2.º Dividendo	130.000,00	2.558.818,40
DE COMPENSAÇAO		
Caução da Diretoria	100 000,00	
Efeitos á Cobrança	1.683 166,20	1.783 166,20
Total		8 442 049,70

JACQUES PERRET — Diretor-Presidente

MAURICIO DE SOUZA — Diretor-Gerente

ADHERBAL GOMES FERREIRA — Contador — Reg. sob o n. 39.478

DEMONSTRAÇÃO DA CONTA "LUCROS E PERDAS" EM 31 DE DEZEMBRO DE 1945

DEBITO

	Cr$
Juros, Descontos e Desp. de Cobranças	323 688,10
Impostos	406 947,90
Despesas Gerais	3.684 275,00
Amortizações	24 809,00
Gratificações	285 545,60
Reservas Legais	151 316,40
Fundo Para Aumento de Capital	2.400 000,00
2.º Dividendo	130 000,00
	7.406.582,00

CREDITO

	Cr$
Mercadorias	7.406.582,00
	7 406 582,00

JACQUES PERRET — Diretor-Presidente

MAURICIO DE SOUZA — Diretor-Gerente

ADHERBAL GOMES FERREIRA — Contador — Reg. sob o n. 39.478

PARECER DO CONSELHO FISCAL

Os membros do Conselho Fiscal de JAPERCIA SOCIEDADE ANONIMA ATACADISTA DE RELOGIOS SUIÇOS, depois de examinarem minuciosamente os livros escrituração e balanço e contas, relativos ao exercicio encerrado em 31 de dezembro de 1945 bem como o relatorio apresentado pela Diretoria, e tudo encontrando na mais perfeita ordem, opinam e propõem aos srs. Acionistas sejam aprovadas as contas e atos da Diretoria, referentes ao mencionado exercicio.

Rio de Janeiro, 5 de janeiro de 1946.

HERVÉ GUINCHARD

JOAQUIM FERREIRA CAMPOS — Suplente em exercicio no impedimento do sr. Waldemar Cabizuca

HANS ALBERT SCHARPF

Ademir Ameaçado de Não Jogar

LEONIDAS EM UM SÓ TEMPO

NEWTON EM LUGAR DE DOMINGOS

BUENOS AIRES, 18 (De Paulo Medeiros, enviado especial do DIARIO CARIOCA) — Peza sobre o selecionado brasileiro a ameaça de não contar com Ademir no jogo com os uruguaios.

O crack pernambucano ressente-se, ainda, da contusão do tornozelo, hofrida no ultimo encontro.

DUAS RADIOGRAFIAS

O dr. Gifoni mandou tirar duas radiografias, o que foi feito, não tendo, porém, anunciado o resultado, ainda. Dentro de pouco tempo dirá a palavra definitiva.

LEONIDAS NUM MEIO TEMPO

Flavio Costa não esconde a sua deliberação de incluir Leonidas no jogo com os uruguaios. O "Diamante" jogará um só tempo, não se sabendo se o primeiro ou o segundo.

NEWTON NO LUGAR DE DOMINGOS

Outra alteração já confirmada na seleção brasileira é a inclusão de Newton no lugar do "mestre" Da Guia.

O INCIDENTE PINO-MARIO VIANA — A policia argentina entra em campo para restabelecer a ordem após o incidente entre o zagueiro Pino e o juiz Mario Viana no decorrer do jogo Chile x Uruguai. Os andinos alegam goal, porém, o arbitro disse que a bola não tinha transposto a linha. Pino foi expulso do gramado e os chilenos terminaram o jogo com dez homens.

Os Jogos de Hoje

BUENOS AIRES, 18 (U. P.) — Os combinados do Chile e do Paraguai, que disputarão entre si a primeira partida de amanhã, do campeonato sul-americano de football, entrarão no gramado dispostos a vencer, pois necessitam reabilitar-se das derrotas sofridas na sua estréia, ao enfrentarem respectivamente, as equipes uruguaia e argentina.

A segunda partida da noite será disputada entre as equipes da Argentina e da Bolivia.

Mario Viana Juiz Paulista em 1946 !

ANTONIO FELICIANO INTERESSADO NO ASSUNTO

BUENOS AIRES, janeiro (De Pauo Medeiros, especial para o D.C. — Via Panair) — Antonio Feliciano, presidente da Federação Paulista de Football, tem tido numerosos encontros com o arbitro brasileiro Mario Viana, encontros esses que não são apenas de pura camaradagem de delegação.

Podemos adiantar que o arbitro brasileiro foi convidado ainda não oficialmente para atuar na temporada de 1946 em S. Paulo.

MORANDO NO RIO

A unica duvida de Mario Viana seria quanto ás possiveis dificuldades de sua transferencia para a Paulicéia, pois é funcionario no Rio.

Mas, ao que tudo indica, já foi encontrada uma formula conciliatoria. Tendo que arbitrar jogos aos domingos, ele embarcaria de avião no sabado regressando segunda-feira pela manhã.

De regresso ao Brasil, esse assunto será estudado mais detalhadamente, havendo, segundo conseguimos apurar, grandes possibilidades que ele se concretize. Perderá assim o Rio seu maior juiz.

PONTOS DE VISTA

DESCANSO

BUENOS AIRES janeiro (Via Panair) — Teremos, até quarta feira proxima, uma semana de descanso. Amanhã faremos no campo do San Lorenzo um apronto de conjunto e até o dia 23, quando nos defrontaremos com o Uruguai, teremos um merecido descanso.

A campanha dos brasileiros até agora não tem sido boa. Apenas num jogo e contra a Bolivia, apresentamos em campo um futebol vistoso e produtivo. Nos dois anteriores, da Copa Rio Branco, pouco fizemos de util. Perdiam-se os nossos meias em malabarismos exagerados e das duas vezes fomos prejudicados pelos juizes.

* * *

A esse proposito convem repetir o que nos disse um amigo brasileiro que assistiu aos encontros de Montevidéu ao ver a atuação dos uruguaios contra o Chile. Os orientais apresentaram um jogo muito diferente daquele desenvolvido em Montevidéu, tendo falhas sensiveis em todo o quadro. E como notassemos esse fato, o amigo esclareceu-nos: — "E' que eles hoje estão desfalcados de Armental..."

* * *

Mas voltemos a falar dos nossos e deixemos os uruguaios de lado. Se a produção do selecionado brasileiro que se exibiu contra a Bolivia não foi de 100% deve-se isso a um fator já mencionado em cronica anterior. Temos ainda pela frente quatro adversarios todos perigosos. E levando em conta o jogo brusco levado a efeito pelos bolivianos os nossos jogadores atuaram guardando-se o mais possivel. Vimos varias vezes Jair e Zizinho saltar sobre a bola deixando-a em poder do adversario, a fim de não serem chargeados violentamente.

* * *

Todos os nossos encontros de agora por diante merecem respeito. Temos primeiro o Uruguai, depois Paraguai a 29, Chile a 2 e Argentina a 9. Perdemos para os orientais uma vez e já vencemos aos outros dois no sul-americano de 1945.

Para os que viram a produção do quadro chileno o ano passado, a seleção que aqui se apresentou é mais fraca. Mesmo assim no entanto creio que mereça respeito.

Os paraguaios que já vimos atuando contra os argentinos, se bem que tecnicamente não sejam um grande quadro, têm uma vitalidade espantosa. Correm durante os dois tempos e têm valores individuais notaveis.

* * *

Os argentinos nós bem os conhecemos. Disse-nos Stabile que aquela produção de São Januario ou do Pacaembu é minima se a compararmos com a que os locais apresentarão no sul-americano. Sinceramente, não acreditamos muito.

Acredito — é uma opinião pessoal é claro — que esta é a nossa grande oportunidade de levantar um campeonato sul-americano de futebol fora do Brasil. Temos team para isso. E se nos conservarmos serenos ante as provocações e jogarmos o futebol que todos os nossos cracks jogam no Rio ou em São Paulo, levaremos para o Brasil o titulo.

* * *

Agora estamos descansando. Mas já quarta-feira estaremos a postos enfrentando os orientais e procurando tirar a diferença daqueles dois encontros no Estadio Centenario. Será uma revanche.

PAULO MEDEIROS

Depois de Sete Anos, Caiu Afinal a Marca Conquistada Por Ursula Frick, Em 1937

Surge, Em Buenos Aires Uma Nova Estrela da Natação Continental: Bery Marshall

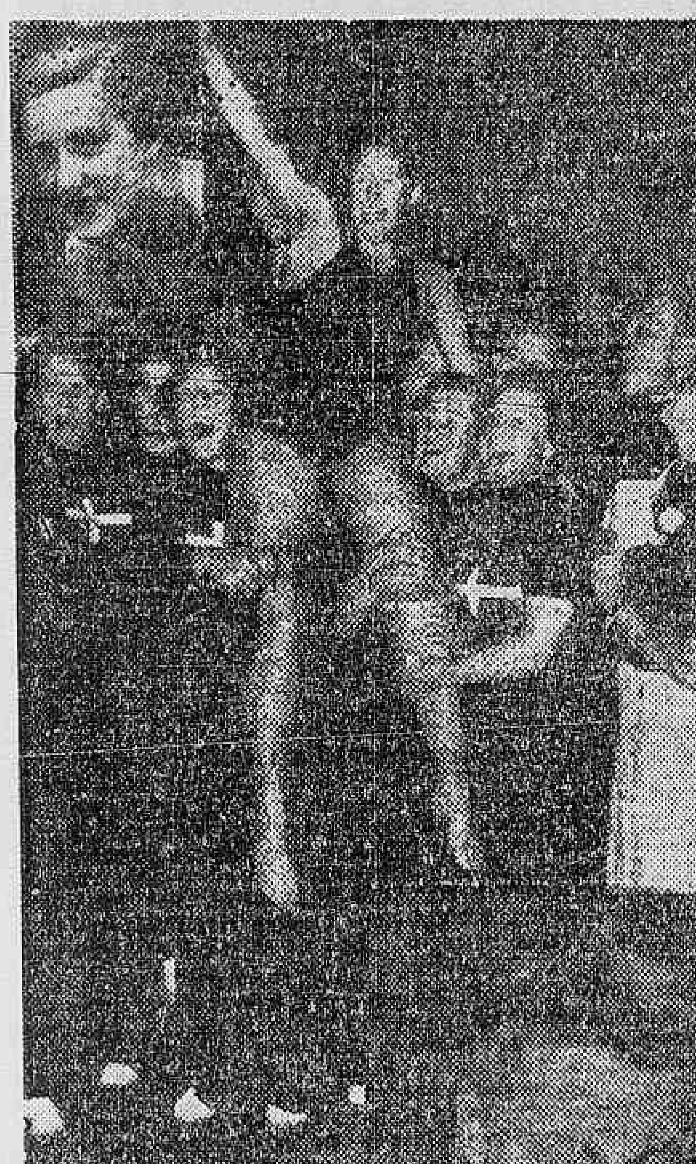

Ao alto Ursula Frick, que em 1937 bateu o recorde dos 1.000 metros, nado livre, para a Argentina. O cliché central mostra-nos as colegas de Bery Marshall, carregando-a em triunfo, após o memoravel feito. Em baixo, a nova estrela da aquatica portenha, mira o cronometro, unico adversario da famosa campeã argentina.

Houve uma época, em que a natação nos paises sul-americanos — inclusive aqui no Brasil — era o desporto predileto e todas as entidades se batiam pela conquista de recordes, tendo varias marcas mundiais caido e uma delas em nosso poder.

Mas o país que maiores recordes conquistou foi a Argentina.

Ursula Frick, notavel estilista argentina, foi talvez com Jeanele Campbell, a mais perfeita campeã da América do Sul.

Seu notavel recorde, conquistado em 1937, foi obtido de tal forma, que foram precisos nada mais do que sete longos anos de luta e tenacidade, das novas gerações para ser batido.

Ursula Frick obteve em memoravel tentativa, na Argentina, o recorde para os 1.000 metros, com 15 minutos e 43 segundos.

SURGE UMA NOVA ESTRELA

Apesar do feito excepcional da famosa nadadora, conforme dissemos acima inumeras foram as tentativas, todas, porém, infrutiferas.

Acontece, porém, que chegou o dia em que uma nova estrela faria cair a marca de Ursula.

Bery Marshall, que somente reconhece como sua competidora, o proprio cronometro numa tentativa recente para bater a marca dos 1 500 metros fez cair a marca de Ursula com 14 minutos e 54 segundos e 6|10.

Para os que conhecem natação, sabem que se Berry tentar a quéda dos 1 000 metros não será dificil, á nova campeã, rebaixar a sua propria marca, porque essa foi conquistada, por passagem.

Triunfo inicial dos brasileiros

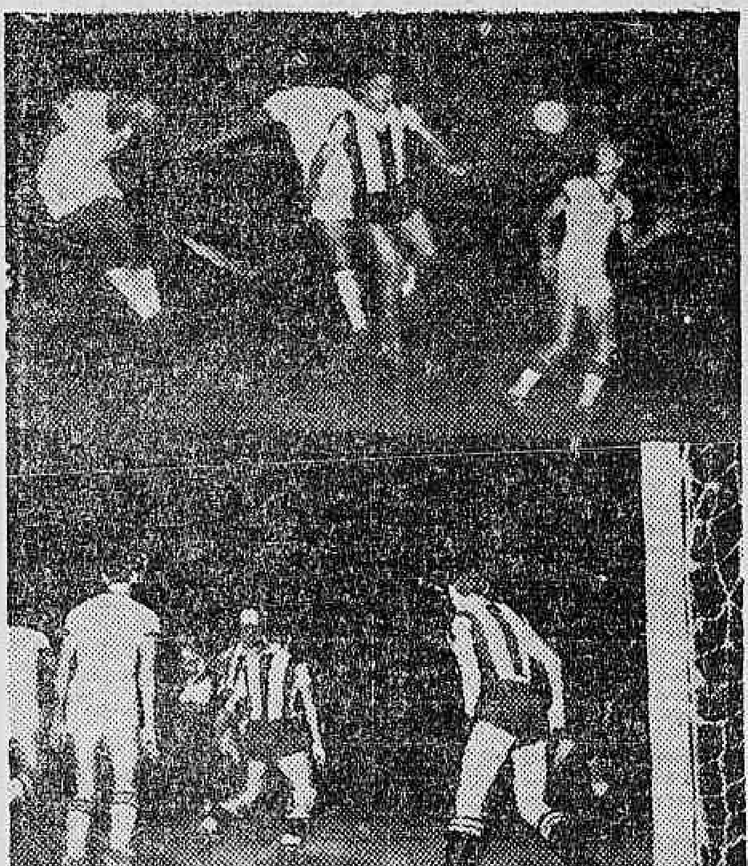

O Brasil iniciou auspiciosamente a sua participação no certame continental de futebol, vencendo a Bolivia por 3 x 0. Os clichés acima registam dois fortes ataques dos brasileiros, aparecendo os defensores bolivianos lutando com grande ardor para evitar a queda do arco guarnecido por Arraya.

Várias notas sobre Basket-Ball

DEMITIU-SE O ARBITRO AFONSO LEFEVER

Vem de solicitar demissão do quadro de juizes de basket da F.M.B. o sr. Afonso Lefever. Possivelmente ao iniciar a temporada cestobolistica de 46, Lefever por insistentes pedidos voltará a colaborar com a entidade cestobolistica.

Concedendo demissão a este juiz a Federação Metropolitana de [illegible] agradece a Lefever os relevantes serviços prestados á entidade.

OS CLUBES QUE FORMAM O CONSELHO SUPREMO DA F. M. B.

Foi considerado constituido o Conselho Supremo da F M B. para 1946 os seguintes clubes: Riachuelo, América, Vasco, Botafogo, Fluminense, Tijuca, Aliados, Grajaú, Atlética, Flamengo, Sampaio e Olimpico.

INSTALAÇÃO DO CONSELHO SUPREMO DA F. M. B.

A presidencia da F. M. B. solicita o comparecimento dos representantes do América, Riachuelo, Vasco, Botafogo, Fluminense, Tijuca, Aliados, Grajaú, Atlética, Flamengo, Sampaio e Olimpico para uma reunião a ser efetuada no dia primeiro de fevereiro ás 17,30 horas para tratarem da seguinte ordem do dia:

a) instalação; b) apreciação do ato do sr. presidente, referente á nomeação de diretor; c) apreciação do ato do sr. presidente, sobre aprovação dos Estatutos do Riachuelo T. C.; d) apreciação do orçamento apresentado pela diretoria para o exercicio de 194 : e) interesses gerais.

VEM AO RIO O "FIVE" DO TAUBATÉ

S. PAULO 18 (Asapress) — Segundo noticias que já circulam há dias, o "five" do Taubaté que tão brilhante desempenho cumpriu nos Jogos Abertos do Interior realizado em Campinas, onde fora campeã, se exibirá no Rio, provavelmente contra o Botafogo de Futebol e Regatas e o C. R. Vasco da Gama.

O Fluminense prende seus 'cracks'

Bigode e Alfredo Continuarão Tricolores

Nada menos de seis contratos de conhecidos profissionais do Fluminense, foram reformados pelo clube e ontem enviados a Federação Metropolitana de Football para a sua devida homologação.

Entre os jogadores que permanecerão nas hostes tricolores figuram em plano superior Bigode e Alfredo o primeiro um otimo medio e segundo um guardião de classe comprovada. Os demais jogadores recontratados são: Nandinho, Sila, Guimarães e Mirim.

Pretende o Fluminense organizar um grande quadro nesta temporada, sem descuidar-se das equipes de aspirantes e de reservas.

Derrotada a Portugueza de Desportos Em Recife

RECIFE, 18 (P. P.) — Em partida amistosa realizada ontem, nesta capital, o Nautico, campeão pernambucano, venceu a Portuguesa de Desportos, de São Paulo, pela contagem de 4x2.

SURPRESA EM S. PAULO

S. PAULO, 18 (P. P.) — Causou surpresa nesta capital a noticia da derrota da Portuguesa de Desportos em Recife. Atribui-se ao cansaço a má performance da excelente equipe treinada por Conrado Reis.

Movimento Tecnico do Sul-Americano

COLOCAÇÃO — ARTILHEIROS — ARQUEIROS MAIS E MENOS VAZADOS — JUIZES QUE MAIS ATUARAM E OUTROS DETALHES

BUENOS AIRES, janeiro — O atual campeonato sul-americano extra apresenta o seguinte resumo técnico:

Colocação:

1º	Argentina	1 jogo	1 vitoria	0 p.p.
	Brasil	1 jogo	1 vitoria	0 p.p.
	Uruguai	1 jogo	1 vitoria	0 p.p.
2º	Bolivia	1 jogo	1 derrota	2 p.p.
	Chile	1 jogo	1 derrota	2 p.p.
	Paraguai	1 jogo	1 derrota	2 p.p.

ARTILHEIROS

Até agora, nos tres primeiros encontros do campeonato, foram marcados 6 goals, assim distribuidos:

Heleno (Brasil) — 2 goals.

Zizinho (Brasil) De La Mata (Argentina), Martino (Argentina) e Medina (Uruguai) — 1 goal cada um.

ARQUEIRO MAIS VASADO

Até agora o arqueiro mais vasado é o da Bolivia com 3 goals. O paraguaio está em segundo com dois e o chileno Fernandes com um goal apenas. Vaca, Ari e Salomon ainda não deixaram passar nenhuma bola.

JUIZES

Mario Viana foi o juiz que mais apitou, pois em tres partidas atuou duas vezes no jogo Argentina e Paraguai, de abertura do campeonato e no encontro Chile x Uruguai. Bartolomé Macias atuou o jogo restante.

EXPULSÕES DE CAMPO

Infelizmente a parte disciplinar tem dado algum trabalho ao Tribunal de Penas. Assim já foram expulsos Vilalba, do Paraguai, Boyé, da Argentina e Pino do Chile.

ARRECADAÇÃO

A renda até agora alcançada nos tres encontros foi:

Argentina x Paraguai (River Plate)	71 567 pesos
Brasil x Bolivia (San Lorenzo) e Chile x Uruguai	79 558 pesos
Total	151 125 pesos

ATUOU MARCADISSIMO O COMANDANTE HELENO — Como se pode observar, foi cerrada a marcação sobre o centro avante brasileiro Heleno pela defesa boliviana. Mesmo assim ele conquistou dois dos três pontos adquiridos. No lance do cliché acima aparece Arraya interceptando um chute dificil de Heleno

Aratanha é a Nossa Favorita na Ultima Prova da Sabatina de Hoje

1º PAREO — 1.600 METROS — AS 14,40 HORAS — Cr$ 12.000,00

Animais, montarias e pesos	Atuações anteriores
1—1 PAREDRO .. .. 58 L. Meszaros Cot. 27	1 46 4º (12) L. Meszaros 1 4 AL. 91" Ancito Fasanelo 3-¾ 12 45 3º (10) L. Meszaros 1 2 AP. 78"4|5 Coral, Solino 2-1 11-45 6º (11) D. Ferreira 1.2 AP. 78"2|5 Duelo, Coral ¾ ½
2—2 FASANELO .. .. 56 J. Mesquita Cot. 20	1-45 2º (12) J Mesquita 1 4 AL. 91" Ancito, Fiára 3 ¾ 1 46 3e (5) A. Barbosa 1.5 AP. 100" Solino, Olman 1-4 12 45 6º (10) P. Tavares 1.2 AP. 78"4|5 Coral, Solino 2-1
3—3 CERRITO .. .. 50 Otilio Reichel Cot. 50	12-45 3º (6) S. Camara 1 6 AP. 105"2|5 Beirão Olman 4-4 11 45 3º (8) E. Silva 1 2 AL. 78"2|5 Gurupé Solino 5 2 10-45 2º (10) J Maia 1 2 AL. 79" Dóra de Lisco. Gurupé 4 ½
4 (4 OLMAN .. .. 50 L. Rigoni Cot. 35	1-46 7º (12) L. Rigoni 1 4 AL. 91" Ancito, Fasanelo3-¾ 1 46 2º (5) O. Serra 1 5 AP. 100" Solino, Fasanelo 1-4 12-45 2º (6) L. Rigoni 1.6 AP. 105"2|" Beirão, Cerito 4 4
(5 GURUPE' .. .. 58 O. Silva Cot. 35	1-46 11º(12) O. Cunha 1.4 AL. 91" Ancito, Fasanelo 3-¾ 12-45 7º (10) J. Martins 1 2 AP. 78"4|5 Coral Solino 2-1 11-45 7º (11) J. Martins 1.5 AL. 99"4|5 Coral, Beirão 2-2

2º PAREO — 1.400 METROS — A'S 15,10 HORAS — Cr$ 15.000,00

Animais, montarias e pesos	Atuações anteriores
1—1 DIPLOMATA .. .. .. 56 O. Pereira Cot. 22	1-46 2º (5) C. Pereira 1.2 AP. 79" Pongahy, Ermitão 1-5 12-45 3º (9) C. Pereira 7.5 AP. 99"2|5 Clarim, Chamán 2-½ 12 45 6º (13) O Serra 1.2 AP. 78"2 5 Diego Boleiro 1 ½
2—2 ERMITÃO .. .. 56 J. Mesquita Cot. 20	1 46 3º (5) E Coutinho 1 2 AP. 79" Pongahy Diplomata 1-5 12 45 3º (8) R Silva 1 4 AP 93" Gisa Pongahy ½-5 11-45 3º (6) C. Pereira 1 2 AL. 79" Guadiana, Crisolia V ¾
3—3 ALTAIR .. .. 54 E. Machado Cot	12-45 7º (8) O. Reichel 1.4 AP. 93" Gisa, Pongahy ½-5 10-45 U. (6) J. Portilho 1 4 AL. 91" Gô, Ermitão V ½ 10 45 3º (8) J Portilho 1.2 AU. 78"3|5 Gô, Crisolia 5-3
4 (4 CRISOLIA .. .. 5[illegible] P. Coelho Cot. 40	1 46 4º (5) E. Silva 1 2 AP. 79" Pongahy, Diplomata 1-5 12 45 6º (8) O. Ullôa 1 4 AP 79" Gisa Pongahy ½ 5 11-45 2º (6) A. C. Ribas 1.2 AL. 79" Guadiana, Ermitão V-¾
(5 NHA' [illegible]ONA .. .. .. 54 O Reichel Cot. 25	7-45 U (8) O Reichel 1 4 AP 93"2|5 Aviz, Meeting P-3 6-45 4º (12) O Reichel 1 2 AP 79"4|5 Acacia, Sargão 1-2 6 45 6º (10) O Reichel 1 6 AL 105"3|5 Diabra, Amanajés P-¾

3º PAREO — 1.200 METROS — A'S 15.45 HORAS — Cr$ 12.000,00

Animais, montarias e pesos	Atuações anteriores
1—1 MAPITA .. .. 53 A. C. Ribas Cot. 75	12 45 4º (9) A C Ribas 1 2 AP 76"2|5 Estileto Remember V P 11 45 3º (11) A. C Ribas 1 2 AP 76" Yaguarazo Con Juego 1-4 10-45 5º (9) E. Castillo 1 4 GL. 85"2|5 Candu' Granflauta 4 C
2 (2 LA GUIA .. .. 55 João Santos Cot. 40	11-45 U. (7) J. Mesquita 1 4 AL. 89" Alachie, Milamores 1-4 11-45 10º (11) J. Mesquita 1.2 AP. 76" Yaguarazo, Con Juego 1-4
(3 DAY .. .. 48 A. Freitas Fº Cot. 35	1 46 2º (8) O Macedo 1 5 AL 95"2|5 Papagay Sorpressiva V 2 1 46 3º (4) O. Macedo 1 8 AP 119" Miralumo, Scharbel C-4 12 45 6º (9 S. Batista 1 2 AP 76"3|5 Estileto Remember V P
3 (4 MISTERIO .. .. 53 G. Greme Jr. Cot. 35	1-45 7º (8) O. Coutinho 1 5 AL. 95"2|5 Papagay, Day V-2 9-45 4º (7) T. Vieira 1.2 GL. 73"4|5 Sinpona, Lir Maid 3-2
(5 SAN MICHEL .. .. .. 48 P. Tavares Cot. 50	12 45 8º (9) R. Silva 1 2 AP 76"3|5 Estileto, Remember V P 10-45 U (13) D. Ferreira 1 4 AL 89"1|5 Goytacaz Ladyship 5-2 10 45 10º (11) A. C. Ribas 1 2 AU 78" Lydia, Hurca V 2
4 (6 SORPRESSIVA .. .. .. 48 J. Araujo Cot. 50	1-46 3º (8) S. Batista 1.5 AL. 95"2|5 Papagay, Day V-2 12-45 5º (9) A Aleixo 1 2 AP. 76"3|5 Estileto, Remember V-P 12 45 3º (9) E. Machado 1.4 AP 90" Charo, Comarin 3 4
(7 MARAJA' .. .. 58 L. Coe[illegible] Cot. 30	1 46 U. (6) L. Coelho 1.40 AL. 88"2|5 Estileto, Lady Beauty 1-1 1 46 U. (9) A Barbosa 1.5 AP. 95"2|5 Gardel, H chizo 2 ¾ 12-43 11º (12) A. Barbosa 1 6 AP. 101"4|5 Gardel, Cuéra 3-P

4º PAREO — 1.200 METROS — A'S 16,20 HORAS — Cr$ 15.000,00 "Betting"

Animais, montarias e pesos	Atuações anteriores
1 (1 FAB .. .. 54 J. Mesquita Cot. 35	1-46 4º (5) R. Freitas Fº 1 4 AP 91"3|5 Bozó, Itinerario ¾-3 12 45 6º (15) J. Mesquita 1 2 AP. 78" Picada, Manopla P 3 12-45 8º (11) G. Greme Jr. 1 4 AP. 92"1|5 Matraca, Fanal 2 3
(" QUITANDINHA .. .. 54 E. Machado Cot. 35	12 45 U. (15) A. Nery 1.2 AP. 78" Picada Manopla P 3 12-45 U. (10) C. Pereira 1.5 AP. 99"1|5 Diplomada, Giruá 1-2 11-45 5º (6) A. Nery 1.0 GL 61"1|5 Kelvin, Rocanora 2-½
(2 CONCURSO .. .. 52 N. Mota Cot. 60	1 46 8º (15) C. Pereira 1.4 AL. 89"4|5 Manopla, Giruá 5 ¾ 12 45 2º (6) L. Meszaros 1.5 AP. 98"2|5 Naipe, Giruá 4-3 11 45 4º (7) L. Meszaros 1.5 GL. 92"1|5 Bombeiro, Fanfula ¾-5
(3 URUCUNGO .. .. .. 56 R. Benitez Cot. 70	1-46 13º (15) L. Benitez 1 4 AL. 89"4|5 Manopla, Giruá 5-¾ 10-45 6º (8) R. Benitez 1 8 AL. 1[illegible]"4|5 Pan, Mandrice C-P 9 45 3º (7) R. Benitez 1.8 AL. 119"2|5 Neblina, Folia ¾ P
2 (4 FANFULA .. .. 50 J. Maia Cot. 50	1-46 5º (15) S. Camara 1.4 89"4|5 Manopla, Giruá 5-¾ 12 45 4º (10) R. Benitez 1.0 GP. 64"3|5 Malemba, El Goya 3-1 12-45 5º (6) A. Rosa 1.5 AP. 1.5 AP. 98"2|5 Naipe, Concurso 4-3
(5 FROTA .. .. 54 S. Batista Cot. 5	1-46 4º (6) A. C. Ribas 1.2 AL. 76"1|5 Itinerario, Minucia 2-1 12 45 8º (15) S. Batista 1.2 AP. 78" Picada, Manopla P-3 12 45 5º (11) L. Rigoni 1.4 AP. 92"1|5 Matraca, Fanal 2-3
(6 FANTASIA .. .. 54 I. Souza Cot. 50	12 45 5º (15) L. Coelho 1.2 AP. 78" Picada, Manopla P-3 12-45 3º (11) L. Coelho 1.4 AP. 92"1|5 Matraca, Fanal 2-3 12-45 4º (8) L. Coelho 1 0 GL. 60"3|5 Fariseu, H reja ½-5
(7 PIAZOTE .. .. 56 Não corre	1 46 9º (15) O. Coutinho 1.4 AL. 89"4|5 Manopla, Giruá 5 ¾ 12-45 9º (10) L. Meszaros 1.5 AP. 99"1|5 Diplomada, Giruá 1-2 10 45 U. (12) A. Araujo 1.5 GL. 94"3|5 Itera, Ruf 2-2
3 (8 MOSCATEL .. .. .. 56 P. Simões Cot. 35	E S T R E A N T E
(9 ELEA' .. .. 54 C. Pereira Cot. 60	6-46 12º (14) R. Freitas 1.6 AP. 105"1|5 Motocolombó, Expoente 1-¾ 6-45 6º (10) J. Martins 1 2 AE. 77"1|5 Surprise, Expoen 2-4 1 45 1º (6) R. Freitas 1.4 AL. 92"3|5 Bagdad, Folia 2-3
(10 MALEMBA .. .. .. 54 R. Freitas Fº Cot. 40	12 45 1º (10) R Freitas 1.0 GP. 64"3|5 El Goya Fanfula 3-1 12 45 4º (6) R. Freitas 1.5 AP 98 2|5 Naipe, Concurso 4 3 11-45 4º (12) R. Freitas Fº 1-2 AL. 77"4|5 Frota, [illegible]pe V-P
(11 JURUAIA .. .. .. 54 W. Andrade Cot. 80	1-46 6º (8) W. Andrade 1 6 AP. 106|5 Giruá, Naipe 2-1 11 45 U. (5) L. Rigoni 1.5 AP. 97"3|5 Fragata, Fariseu 1-4 11-45 6º (10) O Reichel 1 2 AL. 77"3|5 Rocanora, Fariseu 1-3
4 (12 FANINHA .. .. .. 54 J. Portilho Cot. 30	9 45 3º (6) J. Portilho 1.5 AP. 97"1|5 Manful, Folia 3-P 5-45 3º (12) J. Portilho 1.2 GL. 73"4|5 Star Blue, Trenol F-F 4-45 5º (7) J. Portilho 1 6 AL. 104"3|5 Unico, Sombra ¾-4
(13 EMILIA .. .. .. 54 J. Araujo Cot. 50	12 45 7º (15) C. Pereira 1.2 AP. 78" Picada, Manopla P-3 11 45 7º (10) C Pereira 1 2 AL. 77"3|5 Rocanora, Fariseu 1-3 11 45 U. (6) D. Ferreira 1.0 GL. 61"1|5 Kelvin, Roca[illegible] 2 ½
(" GUERRILHEIRO .. .. 56 J. Martins Cot. 50	12-45 4º (15) A. C. Ribas 1.2 AP. 78" Picada, Manopla P-3 10-45 8º (11) D. Ferreira 1 4 GL 87" Ruf, [illegible]r do Campo 1-1 9 45 12º (13) C. Pereira 1.2 AL. 76"[illegible]|5 Cajubi, Fr[illegible] ½ 2
(" HIPONA .. .. 54 O Reichel Cot. 50	1-46 7º (15) O. Reichel 1 4 AL. 89"[illegible]|5 Manopla, Giruá 5 ¾ 4 45 11º (13) A Barbosa 1 4 AH. 92" Hypérbole Fariseu F-C 11-44 1º (7) O. Ullôa 1 2 GP. 78" Fab Fr[illegible]ata

Não foi feliz a Comissão de Corridas do Jockey Club Brasileiro na organização do programa para a sua sabatina de hoje, uma vez que o conjunto de provas está muito anemico.

Mas, como já se tornou um habito do carioca comparecer á Gavea nas vesperais do fim da semana, é bem possivel que o Hipodromo Brasileiro apanhe uma boa concorrencia e a reunião resulte num legitimo exito.

Aliás, ha um fator preponderante para que a vesperal alcance bom sucesso.

Referimo-nos a "ficada" do betting-duplo cujo interesse é sempre acentuado.

Por isso, a disputa das tres ultimas provas vem sendo aguardada com visivel e acentuada curiosidade.

As nossas apreciações sobre as seis provas de hoje são as seguintes:

1ª CARREIRA

Incontestavelmente, o cavalo Fasanelo é a força da carreira inicial da sabatina desta tarde.

O filho de Hallali anda em boas condições de entraînement e acaba de produzir duas boas atuações.

Ainda ha uma semana, o pensionista de F Schneider so perdeu para Ancito, obrigando-o a empregar-se a fundo para derrotá-lo por meio corpo.

Olman e Gurupe são os candidatos á dupla

Agrada-nos mais o primeiro.

Betting Duplo

12 — Faninha — 5 — Frota
8 — Fincapé — 4 — Merengue
8 — Aratanha — 2 — Tarobá

2.ª CARREIRA

Se o cavalo Diplomata repetir a sua ultima atuação, quando secundou o Pongai, dificilmente será derrotado na segunda carreira.

Inegavelmente, o filho de Kosmos é a força dessa prova.

Ermitão, terceiro colocado na oportunidade acima é o provavel companheiro de chapa do nosso eleito.

Nha Dona, que reaparece com um bom privado, é o melhor azar.

3.ª CARREIRA

Dia a dia a egua Day vem melhorando de estado.

Em seu penultimo compromisso, a filha de Caboclo escoltou Miralumo e Scharbel e, ha uma semana, só perdeu para Papagai.

Como a egua platina é ligeirinha, a atual distancia está a calhar para as suas pazes com o vencedor.

Outra egua que correu bem, ha uma semana foi Sorpressiva que em uma ultima analise é a nossa indicação para a dupla.

Adversaria perigosa tambem é a egua Mapita, pois a sua ligeireza casa-se bem com o pequeno percurso da carreira.

Betting Simples

12 — Faninha
8 — Fincapé
8 — Aratanha

4.ª CARREIRA

Dezesseis animais nacionais de tres anos formam o campo da primeira prova do betting.

Por si só, o grande numero de concorrentes torna dificil um prognostico seguro.

Ademais, não ha uma força absoluta.

Se reportarmos ás duas ultimas atuações da egua Faninha em 1945 e se levarmos em consideração ao seu estado esplendoroso, outra não será a nossa indicação para a ponta.

A dupla deve ser formada pela Frota, ficando Fanfula como o terceiro placé.

5.ª CARREIRA

Ha mais de um ano que o cavalo Fincapé não se apresenta em publico

O filho de Trinidad reaparece na turma a que tem direito com grande chance, devido á ausencia de grandes valores.

Ha ainda a acrescentar o seu ultimo privado que foi bom.

E' ele o nosso favorito.

Merengue e Manopla, que acabam de ganhar na turma imediata, são os candidatos á dupla.

6.ª CARREIRA

Reapareceu, ha uma semana, correndo muito bem, a egua Aratanha.

A filha de Alishal escoltou então, o Sagres e a Garuá, com boa ação final.

Essa carreira só beneficios lhe trouxe e, de conformidade com as suas melhoras elegemo-la a nossa favorita.

Taroba é o seu maior inimigo. O filho de Tapajós vai reaparecer em bom estado e numa turma camarada

Cacique tem tambem chance razoavel.

5º PAREO — 1.500 METROS — A'S 16,55 HORAS — Cr$ 15 000,00 "Betting"

Animais, montarias e pesos	Atuações anteriores
1 (1 DON PEDRO II .. .. 56 J. Batista Cot. 50	12-45 1º (10) A. C. Ribas 1 8 AP 119" Itinerario Neblina P ½ 12 45 5º (7) W. Andrade 1 8 AP 119"2|5 Merengue, Sonso ½ C 8-45 2º (10) P. Vaz 1 8 GL. 113"1|5 Stalingrado, Fragata 2-3
(2 VERY GOOD .. .. .. 54 J. Araujo Cot. 60	12-45 8º (10) O. Fernandes 1.8 AP 119" Don Pedro II, Itinerario P ½ 12-45 8º (9) J. Araujo 1 [illegible] AP 97" Unico Minucia 5-4 12-45 5º (7) D. Ferreira 1 2 AP 77"2|5 Itera M[illegible]cena Clara ½-1
2 (3 CATAVENTO .. .. .. 56 D. Ferreira Cot. 40	12 45 4º (10) L. Rigoni 1.8 AP. 119" Don P[illegible] Itinerario [illegible] 12-45 U (8) O Ullôa 1.4 AP 90"2|5 Manful, Itera ½ P 11 45 3º (9) O. Ullôa 1.4 [illegible]L. 86 1|5 Alvinegro, Stalingrado ½-5
(4 MERENGUE .. .. .. 56 R. Fre[illegible]s Cot. 40	12-45 1º (7) R. Freitas 1 8 AP. 119" Sonso, Fo[illegible]a ½-C 10-45 4º (8) T. Vieira 1 [illegible] AL. 119"4|5 Pan Mandrice C-P 9 45 [illegible] (10) T. Vieira 1 4 GL. 74" Frenético, Fari[illegible] 1-2
2 (5 MANOPLA .. .. 54 L. Rigoni Cot. 30	146 1º (15) L. Rigoni 1 4 AL. 89"4|5 Giruá, Folia 5 ¾ 12-45 2º (15) L. Rigoni 1.2 AP. 78" Picada, Gi[illegible] 3
(6 FRAGATA .. .. 54 W. Cunha Cot. 35	12 45 3º (9) G. Greme Jr. 1 5 AP 97" Unico, Minucia 5-4 12-45 6º (8) G Greme Jr. 1.4 AP. [illegible]"2|5 Manful, [illegible]era ½-P 11-45 1º (5) G. Greme Jr. 1 5 [illegible] 97"3|5 Fariseu Fantasia 1 4
4 (7 INFORMADA .. .. .. 50 Não corre	1 46 10º (15) D. Ferreira 1.4 AL 89"4|5 Mano[illegible] Giruá 5 ¾ 12 45 10º (15) P. Coelho 1 2 AP 78" Picada, Ma[illegible]p[illegible] 12-45 6º (7) A. C. Ribas 1 2 AP. [illegible]7"[illegible]|5 Itera, Mo[illegible]na Clara ½-1
(8 FINCAPE' .. .. 56 O. Ullôa Cot. 22	12-44 4º (7) O. Ullôa 2 0 GL 125"1|5 P[illegible]dilly, Marro[illegible] 3-3 12 44 1º (5) O. Ullôa 1 2 AL 76" Forasteiro [illegible] 2-3 11 44 3º (11) O. Ullôa 1.4 AP. 90" Arcado, Expoente 3 C

6º PAREO — 1.500 METROS — A'S 17,30 HORAS — Cr$ 16.000,00 "Betting"

Animais, montarias e pesos	Atuações anteriores
1 (1 SAGRES .. .. 58 O. Ullôa Cot. 50	1-46 1º (5) O. Ullôa 1 4 AL. 89"3|[illegible] Garuá Aratanha 2 P 12 45 4º (7) O Ullôa 1 2 [illegible]P. 77" Riolil, Negramina 1-½ 12-45 1º (5) J Martins 2-2 AP. 146"3|5 Espeto [illegible] 3-4
(2 TAROBA' .. .. 54 E. Coutinho Cot. 27	11 45 1º (7) L. F[illegible] 1 6 GU. [illegible]"1|5 Exigente, [illegible]dro 1-2 11 45 1º (9) L. Rigoni 1 6 99"[illegible] Bombardeio, Cananéa 2 ½ 9-45 [illegible] (7) R Freitas 1 6 AL 103"4|5 [illegible] Edro P-5
2 (3 ESCORPION .. .. .. 54 L. Rigoni Cot. 40	12 45 1º (8) A. Aleixo [illegible] AP 104"[illegible] C[illegible] Juloca 1-F 12-45 1º (10) A. Aleixo 1.4 AP. 80"1|5 Glauco Dinazit E-4 11-45 4º (9) R. Freitas 1 8 A P 116"3|5 Riolil [illegible]
(4 ENANIO .. .. 54 A Barbosa Cot. 50	12 45 8º (10) E Silva 1 4 AP. 9[illegible] Glauco, Escorp[illegible] E-4 11 45 6º (9) E. Silva 1 8 AP. 11[illegible] Jurôca, Riolil [illegible] 5 11-45 U (5) E Silva 1 [illegible] GL 86"3|5 [illegible]d Plaid Sagres 1-¾
3 (5 CACIQUE .. .. 54 A. Rosa Cot. 30	12-45 2º (8) O Cunha 1 6 AP 104"2|5 Escorpion Juloca 1 11-45 5º (7) A Rosa 1.4 AL 89"2|5 Dengo C[illegible]rsario ½-2 11 45 3º (6) A Rosa 1 6 GL 1[illegible]"4|5 A[illegible] Cururipe ½ 1
(6 CANANÉA .. .. 48 R. Freitas Fº Cot. 60	12 45 1º (5) A. Ribas 2.2 AP 146"3|5 Sagres, Espeto 3 [illegible] 12-45 4º (10) A. Ribas 1 AP 90"1|5 Gl[illegible] Escorpion E[illegible] 12-45 1º (11) L. Rigoni 1 5 AP 98"[illegible]4|5 Bombardeio [illegible]eeting ½ 1
4 (7 EL BOLERO .. .. .. 50 O [illegible] Cot 60	1-46 1º (8) L. Meszaros 1 6 AL. 104" Meeting Negr[illegible]ina [illegible]-C 12-45 4º (8) E S[illegible]a 1 2 AP 77" Esquad[illegible] [illegible] 3 C 12 45 9º (11) L. Meszaros 1 5 AP [illegible]
8 ARATANHA .. .. 50 J. Maia Cot 35	1 46 3º (5) S Camara 1 4 AL. 89"2|5 Sagres Garuá 3-P 7-45 U (7) S Camara GL. [illegible]"3|5 [illegible]nte, Alhe[illegible] ½ 3 7-45 3º (7) S. Camara 1.8 AL 117"1|5 Carioca, E[illegible]ente 2-1
(" ARATAGA .. .. 50 J. Mesquita Cot 35	12 45 6º (7) D. Ferreira 1 2 AP. 77" Riolil Neg[illegible]ina 1-½ 12 45 5º (10) D Ferreira [illegible] 4 AP 90"1|5 Glauco Escorpion E 4 9-45 5º (7) J Mesquita 1.0 GL [illegible]0"3|5 Tarobá Riolil ¾ ½

A Reunião de Amanhã

1º pareo — 1.400 metros
A's 14 10 horas — .. ..
Cr$ 20 000.00

	Ks
1—1 [illegible]á, C. Pereira	55
2—2 Centelha II, J. Mesquita	55
(3 Impluvia, A. Rosa	55
3| (4 Itapané, P. Simões.. ..	55
(5 Giba, D. Ferreira	55
4| (6 Madeira do Oriente, L. Benitez	55

2º pareo — 1.400 metros — A's 14 40 horas — .. .. .. Cr$ 20 000,00.

	Ks
1—1 Malvado, R. Freitas ..	55
(2 Antar II, J. Mesquita ..	55
2| (3 Indi, E. Silva	55
(4 Seresteiro, L. Rigoni ..	55
3| (5 Avahy, P. Simões	55
(6 Itamonte, J. Portilho ..	55
(7 Coquetel xx	55

3º pareo — 1.200 metros — A's 15 10 horas — .. .. Cr$ 15.000,00.

	Ks
1—1 Bombardeio, A. Barbosa	56
(2 Miss Royal, E. Castillo	54
2| (3 Amostra, J. P. Silva ..	54
(4 Negramina, E. Coutinho	54
3| (5 Donatária, O. Reichel..	54
(6 Presumido, xx	56
4| (7 Diogo, O. Reichel	56

4º pareo — 1 400 metros — A's 15,45 horas — Cr$ 16 000,00 — (destinado a joqueis e aprendizes que não tenham ganho mais de 10 corridas, no país, em 1945 e 1946)

	Ks
(1 Beirão, E. Silva	54
1| (2 Xingado, E. Coutinho.	56
(3 Tango, J. Portilho	56
2| (4 Nada Mais, J. Coutinho	56
(5 Coral O. Macedo	50
3| (6 Fulminar, S. Ferreira	50
(7 Branubio, L. Meszaros	58
4| 8 Ancito, E Steyku	58
(9 Itamaracá, R. Freitas..	48

5º pareo — 1.200 metros — A's 16 20 horas — .. .. Cr$ 16 000,00 — Betting.

	K
(1 Flá Flú, L. Leighton ..	56
1| (" Forasteiro, E. Castillo	56
(2 Ina, J. Mesquita	54
2| (3 Batan, E. Silva	56
(4 Foguete, J. Martins..	56
3| (5 Rubi, L. Rigoni	56
(6 Dabul, P. Coelho	56
4| 7 Itinerário D Ferreira.	56
(8 Admitido, J. Coutinho .	56

6º pareo — 1 400 metros — A's 16 55 horas — .. .. .. Cr$ 15 000,00 — Betting.

	Ks
(1 Caimão, R. Freitas ...	[illegible]
1| (2 Glacial, O Reichel ..	50
(3 Chantel W Andrade ..	52
2| 4 Oxxton, R Benitez ..	54
(5 Consolho O Serra ..	5[illegible]
(6 Sirigy, D Ferreira ..	52
3| 7 Garna, J Maia	48
(8 Mingene W Cunha ..	50
(9 Pentugal J. Mesquita .	60
4| 10 Cades, A Barbosa.. ..	52
(11 Toulon xx	56

7º pareo — 1 600 Metros — A's 17 30 horas — .. .. .. Cr$ 15 000,00 — Betting.

	Ks
(1 Sócrates, J. Mesquita .	56
1| (2 Pepet, O Reichel .. .	48
(3 Tenório, C. Pereira ..	56
3| (4 Alachie, W Cunha .. .	49
(5 Papagay, O. Reichel .	52
3| (6 Con Juego, A. Rosa ..	48
(7 Lady Beauty, xx	50
4| (" Tobruk, D Ferreira.	50

CORRIDAS NOTURNAS

A corrida noturna que se pretende realizar dentro de 15 dias, se for possivel resolver o problema técnico da iluminação da pista, será acontecimento de extraordinaria importancia para o turfe carioca. Pouco importam os seus motivos. Importa é que resolvido por uma vez o problema estará resolvido para sempre e as corridas noturnas, como o futebol noturno, poderão entrar definitivamente nos habitos da cidade.

As primeiras, pelo menos, hão de ter, por certo, uma significação mundana que as levará para a pagina 6 onde, cachimbo ao queixo, pontifica o nosso prezado companheiro Jacinto de Tormes ("trabalha, trabalha, Tormes" — é Pompeu de Souza que diz isso cantando). E não devemos esquecer quanto deve, quanto sempre deveu o turfe, desde os primordios britanicos, ao seu prestigio social. Aqui mesmo no Brasil muito haveria que dizer a respeito. Mas detenhamo-nos principalmente em alguns aspectos esportivos da inovação.

A primeira idéia que ocorre é que a corrida noturna é uma solução magnifica para o verão. Animais e publico seriam muito menos castigados pelo calor deslumbrante de certos dias cariocas. Outra é que ficaria o Jockey Club aparelhado para acrescentar uma serie de "noturnas" ás suas tradicionais sabatinas e domingueiras. Não ha necessidade de encarecer os beneficios que isso poderia trazer.

A dificuldade é a técnica da iluminação, problema bem mais dificil que o da iluminação dos campos de futebol, já pela extensão da area, já pelo duplo aspecto da iluminação para o efeito de visibilidade, isto é iluminação para o publico, e o da iluminação para os cavalos que exige a inexistencia de sombras. As corridas noturnas figuravam, já como ponto importante, no programa do ministro Salgado Filho. Foram essas dificuldades que impediram até agora sua realização.

Resolvidas que sejam e convertidas em habito, como admitimos, surgirá, então, a consequencia turfista propriamente dita da inovação: além dos lameiros gramaticos e arenaticos teremos provavelmente os bons e maus noturnos. "De dia, não levanta as patas" havemos de ler nas informações. "Nessa turma e de noite, seria um "galho".

PEDRO DANTAS

VARIAS

A HORA DA PRIMEIRA CARREIRA

A primeira prova da sabatina desta tarde no Hipodromo Brasileiro, será corrida ás 14,40 horas.

NÃO PODEM ATUAR

Os aprendizes Adão Coelho Ribas, Luiz Coelho, Nestor Linhares e Acir Aleixo e os joqueis Waldir Lima, Artur Araujo, Severino Tavares Camara e Osvaldo Fernandes estão

(Conclue na 11.ª Pag.)

Antonio Carlos Ribeiro de Andrade

A familia do Dr. Antonio Carlos Ribeiro de Andrade, muito penhorada pelas inumeras demonstrações de pezar que recebeu, por ocasião do falecimento do seu querido chefe, na impossibilidade de demonstrar sua gratidão diretamente a tantos que a confortaram nesse transe tão doloroso, vem por esta forma apresentar os seus agradecimentos.

Rio — 17 Janeiro de 1946.

DR. JOSE' DE ALBUQUERQUE
Membro efetivo da Sociedade de Sexologia de Paris
DOENÇAS SEXUAIS DO HOMEM
RUA DO ROSARIO, 172 —
De [illegible] 7

LIVRARIA FRANCISCO ALVES
Fundada em 1854
Livreiros Editores
R. Ouvidor 166—Rio de Janeiro

Livros Galantes
Peçam lista das ultimas novidades [illegible]

Prognosticos do DIARIO CARIOCA

Fasanelo — Olman — Gurupé
Diplomata — Ermitão — Nha Dona
Day — Sorpressiva — Mapita
Faninha — Frota — Fanfula
Fincapé — Merengue — Manopla
Aratanha — Tarobá — Cacique

"Ainda Incerta a Realização da Corrida Noturna", Declara o Presidente João Borges Filho ao DIARIO CARIOCA

De acordo com o que havia combinado, o presidente João Borges Filho recebeu ontem o nosso redator.

— Realmente, o Jockey-Club foi solicitado pelo Itamarati a promover a realização de uma corrida noturna que se realizaria no proximo dia 5 de fevereiro. Entretanto como se sabe, o problema da iluminação da pista é complicadissimo, e não depende de nós. É claro que o Jockey-Club tem todo o interesse em colaborar com o Governo para assegurar o brilho dos festejos projetados. Mas não me é possivel, ainda, garantir a realização da corrida noturna.

Aproveitando a oportunidade que se nos oferecia, ouvimos ainda o dr. João Borges Filho sobre varios outros pontos do seu programa administrativo em plena realização. O presidente do Jockey tinha porem de subir para Petrópolis e disse-nos:

— O caso da franquia da tribuna de socios a quem quer que deseja frequenta-la já foi considerado pela atual administração e deverá ser resolvido definitivamente.

Os ingressos já distribuidos são válidos até 31 de março. E provavel que ao chegar a época de sua renovação, o assunto já tenha sido discutido e se tenha tomado uma delibera ção a respeito.

Olhe, tenho varias outras declarações a fazer-lhe, mas preciso seguir agora mesmo para Petropolis.

Volte no principio da semana e conversaremos com mais vagar. Está bem?

Orf-Léne

NÃO MANCHA

e tinge melhor o

Cabêlo Branco

E' o produto que supéra e que melhor o tinge; em LOURO OURO, OURO EM-FOGO VERMELHO FOGO, ACAJU · FORTE PRETO, e PRETO AZULADO e ainda em todas as côres naturais da moda.

A venda nas Drogarias, Farmacias e Perfumarias. E' um produto do

AMÉRICO Tel. 25-2837

Não se esqueça

CAIXA REGULADORA DE EMPRESTIMOS — Será feito, hoje, das 9 ás 11 horas o pagamento das seguintes propostas de emprestimos comuns: atrasados: matriculas ns.: 6549 — 9314 — 10623
40847 — 40609 — 14608 — 4167
5665 — 10631 — 24376 — 15762
16133 — 30004 — 23419 — 42217
17735 — 29355 — 24780 — 26617
12559 — 27416 — 26127 — 24571
20327 — 22637 — 8923 — 26305
13732 — 25247 — 6711 — 5043
10035 — 22648 — 19125 — 3466
4609 — 40507 — 282 — 21738
245 — 701 — 15121 — 26273
15382 — 42700 — 16733.

CRIADO O DEPARTAMENTO JURIDICO DA PREFEITURA

Tres Procuradorias Para Atuar em Tres Setores

A Prefeitura do Distrito Federal foi autorizada por decreto-lei do presidente da Republica, a organizar o seu Departamento Juridico, diretamente subordinado ao prefeito A ele serão subordinados a Procuradoria da Fazenda, a do Distrito Federal, o Departamento do Contencioso Fiscal e a Comissão Especial de Desapropriações.

O Departamento, além de serviços administrativos da padronização de valores da assistencia técnica de engenharia e da cobrança da divida ativa, terá três setores basicos, classificados como procuradorias e comportando subdivisões administrativa, judicial e tributaria.

A Procuradoria Administrativa terá a seu cargo consultas de organização de termos de contratos, exame de documentos e inqueritos, recuos, investiduras e desapropriações em fase amigavel. A Procuradoria Judicial se encarregará de todo o trabalho contencioso da Prefeitura, estranho á cobrança de impostos e taxas funcionando em processos contenciosos e administrativos, inclusive nas desapropriações. Cumprirá á Procuradoria Tributaria a cobrança fiscal, em juizo, por ação executiva, em qualquer outro processo, bem assim as consignações em pagamento e outros processos especiais e acessorios relativos á materia fiscal, inclusive quanto ao imposto de transmissão de propriedade.

Fechada a Rádio . . .

(Conclusão da 1.a pág.)

a) — Alvaro Ribeiro da Costa — chefe de Policia".

RE-INCIDENTE A ESTAÇÃO DE BORGHI

A estação que a Policia foi novamente obrigada a retirar do ar é a mesma que há poucos dias dirigia insultos semelhantes ao presidente da Republica e que, logo em seguida, por um ato de benevolencia, foi autorizada a voltar á atividade.

Era através dela que Ugo Borghi vinha pretendendo responder á devassa que a imprensa livre está realizando em seus atos de gangsterismo e dando execução á ameaça feita ao sr. José Linhares: suspender o inquerito ou sofrer uma campanha de difamação sobre sua pessoa e membros de sua familia. Iniciara Borghi o cumprimento da ameaça, quando lhe foi cassada ontem a palavra. Ao que sabemos, porem, o gangster do "queremismo" transferiu imediatamente seu campo de ação calunioso da Cruzeiro do Sul para a Radio Clube do Brasil, tambem de sua propriedade.

PERDEU-SE um Certificado de Reservista pertencente a Américo F. Dias. Obsequio de entrega-lo á Rua Cons. Zacarias, 117-c 1 — Saude, que será gratificado.

Joaquim Montebello

ADVOGADO

Res.: R. Emilia Sampaio, 17 Tels.: 38 3395 — Esc. R. 1º de Março, 105 1º s 1 e . — Tels. 43 1054 e 43 6420 — Das 10 ás 12 e das 16 ás 18 horas diariamente

Quem Conhece o Sr. Antonio Maia

A sra. Francelina pede noticias do paradeiro de Antonio Maia.

Póde ser procurada á rua Miranda Vale n. 116, em Del Castilo.

Uma Sessão Secundaria No T. S. E.

O Tribunal Superior Eleitoral realizou, ontem, mais uma sessão que não se revestiu de maior importancia.

Durante os trabalhos decidiu recursos da U D.N do Piauí negando provimento, do P T B da mesma forma, mantendo a anulação das urnas 56 da 14.ª zona e 37.ª da 15.ª zona do Distrito. Deu provimento ao recurso do P S D., da Paraiba da decisão do T R. que julgou valida a constituição da mesa eleitoral da 2.ª seção da 3.ª zona do Estado, integrada por uma funcionaria demissivel "ad-nutum", a votação foi anulada por ter sido a mesa constituida contra a lei.

O MUNDO

(Conclusão da 1.a pág.)

bléia poderes para suspender a ditadura de Buenos Aires. Permitem que a Assembléia discuta os meios de extirpar o nazismo — o que envolve o caso da Argentina — mesmo pela força militar.

III — Os nazi-fascistas argentinos planejam conquistar a America Latina. A camarilha militar da Argentina tem ao seu lado, desde o começo, as ditaduras do Paraguai e Bolivia e procura aliados no Brasil Mexico, China e Estados Unidos;

IV — Não é definido o programa do entrevistado para expulsar a Argentina da Assembléia das Nações Unidas "Espero obter apoio da delegação norte-americana, bem como das outras delegações. Confio em que a questão argentina será levantada na Assembléia";

V — Representando a Liga Internacional pelos Direitos do Homem, o sr. Bermann não recebeu poderes para agir em nome de quaisquer partidos politicos argentinos;

VI — O seu objetivo imediato é o "apoio da opinião publica britanica";

VII — Planeja publicar um "Livro Branco" com o proposito de demonstrar, por documentos, as relações do governo argentino com os nazifascistas.

DR. BELMIRO VALVERDE

VIAS URINARIAS

Comunica aos seus amigos e clientes que reassumiu a sua clinica.

Consultorio — Edificio Porto Alegre, 11.º andar salas 1118/19 diariamente das 12 ás 15 Rua Araujo Porto Alegre, 70. Tel.: 22-0927

Dr. Emygdio F. Simões

DO HOSPITAL DO SERVIDOR DA PREFEITURA

Clinica Geral — V. Urinarias

Rua General Caldwell, 310

T. 22-0222 — Das 17 ás 19

CURSOS PARA AS MÃES DE CRIANÇAS ALEIJADAS

Aulas de Carpintaria e Outras Artes na Sociedade Pestalozzi — Contribuição de Uma Enfermeira Ortopedista Norte-Americana

A Sociedade Pestalozzi já iniciou a execução do seu programa para o corrente ano encontrando-se abertas as inscrições, nas oficinas pedagógicas e no estudio para adolescentes de 12 anos em diante. Serão ministradas aulas de Trabalhos Manuais constando de marcenaria, fio folha, modelagem, confecção de cenarios, brinquedos, etc. O curso terá inicio no proximo dia 22, terça-feira, ás 9 horas.

EXAMES MEDICOS

Na séde da Sociedade á rua Gustavo Sampaio n. 11, Leme, estão se procedendo a exames medico-pedagógicos, ás segundas quartas e sextas-feiras, de 8 ás 10 horas e aos sábados, das 14 ás 16 horas.

CRIANÇAS EXCEPCIONAIS

Acham-se em organização, igualmente, classes especiais para crianças e adolescentes excepcionais, com retardo mental e escolar, disturbios de linguagem e senso-motores, nervosismo, dificuldades de ajustamento social e escolar. Esses cursos serão iniciados em abril.

CURSO PARA MAES

A partir do dia 4 de março a enfermeira ortopedista norte-americana Rosita Putegust, que vem de ministrar um curso para médicos e enfermeiras no Serviço Especial de Saude Publica, inaugurará um curso de exercicios práticos de ortopedia para as mães de crianças espasticas e aleijadas. Esse curso contará com a presença de mães e crianças, constando não só de preparação fisica das crianças e ensinamentos ás mães como de orientação sobre processos educacionais.

Decretada a Criação da Sec. de Agricultura

PODERES COMETIDOS AO NOVO ORGÃO DO GOVERNO MUNICIPAL

Foi criada, por decreto lei ontem assinado pelo presidente da República, a Secretaria Geral de Agricultura do Distrito Federal, a qual competirá fomentar a produção animal, e agricola, promovendo o acréscimo de produção, inclusive sugerindo medidas legislativas.

A REGULAMENTAÇÃO

O prefeito decretará a regulamentação, podendo:

a) decretar e ampliar isenções de impostos taxas e emolumentos em favor de imóveis rurais móveis e semoventes construções residenciais e suas dependências veiculos particulares para transporte de gêneros, a empresas de transporte coletivo;

b) obter de serviços públicos e concessionários ampliação de serviços de fornecimento de energia e luz eletrica, telefone agua combate a endemias rurais e obras de saneamento;

c) — emprestar a lavradores máquinas e instrumentos agricolas;

d) — promover, á custa da Prefeitura ou de acordo com lavradores a defesa sanitária vegetal ou animal, e a realização de obras de perfuração de poços artezianos e pequenos açudes;

e) — conceder ás Cooperativas agricolas de produtores do Distrito Federal tôdas as isenções recomendáveis inclusive quanto aos impostos de transmissão inter vivos e vendas mercantis, segundo a legislação federal.

f) — coordenar seus serviços com os dos órgãos congêneres federais podendo fazer acordos com o Ministério da Agricultura, com ou sem subvenções.

Imprensa Carioca

"REMODELAÇÃO"

Aparece, hoje, novo numero de "Remodelação". Trata-se de um semanario proletario, de tendencia libertaria que tem defendido os interesses dos trabalhadores brasileiros, fora da orientação da "linha justa". Com a maior intrepidez, "Remodelação" vem combatendo a politica de Carlos Prestes e o "queremismo" do sr. Ugo Borghi

Dr. Newton Motta

Médico

DOENÇAS DE SENHORAS —OPERAÇÕES — PARTOS

Consultorio: Av. Rio Branco 128 s/515

TEL. 42 6468

Consultas das 9 ás 12

A POLÍTICA

(Conclusão da 3.ª Pagina)

deral, reivindicação que consta dos programas dos nossos principais partidos democraticos começou a ser devidamente explorada pelo Partido Comunista, no proposito de, mais tarde, apresentá-la como vitoria sua. As ruas e as paredes voltam a ser pixadas, e os comicios vão começar. Ou melhor, já começaram: ontem, no Largo da Carioca, "os moradores do Centro da Cidade" (sic) promoveram um comicio, cuja lista dos oradores estava assim integrada: Abel Chermont, Mauricio Grabois e Luiz Frederico Carpenter. Além destes, figuravam tambem na lista dos oradores dois membros da Esquerda Democratica: Emil Farah e Homero Pires.

INTRANQUILIDADE NA RENOVAÇÃO DAS ELEIÇÕES EM M. GROSSO

De Acurizal, no Estado de Mato Grosso, recebemos o seguinte telegrama:

"Renovação eleição anulada este Estado vão se proceder mesmo panorama anterior. Subdelegado policia este distrito cuja eleição se fará dia vinte, com cerca quinhentos eleitores acompanha cabos eleitorais PSD Isac Povoas Leonidas Mendes propaganda politica UDN conta este distrito grande maioria razão atitude patriotica autoridade policial. — Clovis Cardoso."

NOVO CAPITULO DO "LIVRO BRANCO" DA U. D. N.

O capitulo do "livro branco" da UDN, que, a seguir, transcrevemos importa numa apreciação dos resultados gerais das eleições realizadas a 2 de dezembro.

Denunciando os recursos aplicados pela maquina eleitoral, revela o documento "o escandalo de milhares de eleitores analfabetos e estrangeiros decidindo dos destinos politicos da Nação".

A MAQUINA ELEITORAL

Eis a integra do documento:

"Já agora passadas as eleições e verificado o decepcionante resultado que elas ofereceram ao pais, pode-se bem situar o alcance da maquina eleitoral forjada pela ditadura. A lei eleitoral, montada pelo ministro da Justiça, com desprezo de todas as emendas oferecidas pela U D.N serviu cem por cento aos interesses da quadrilha que se apossara do pais em 1937. O alistamento ex-oficio — compreensivel para facilitar o recrutamento das camadas letradas — militares, funcionarios publicos, membros das profissões liberais etc. — foi calculadamente estendido ás massas menos esclarecidas enquadradas pelas organizações fascistas a que tinham sido reduzidos pelo Estado Novo, os sindicatos, possibilitando, assim, a inclusão dos analfabetos.

Daí o escandalo, já agora do dominio publico, de milhares, senão milhões de eleitores analfabetos e estrangeiros decidindo dos destinos politicos da Nação e constituindo ameaça flagrante á sua vida. Não se diga que é esta uma alegação de fundo partidarista inteiramente em desacordo com a realidade dos fatos.

HOMENAGEM AO CORONEL EUCLIDES DE FIGUEIREDO

Realizar-se-á no dia 26 do corrente, ás 13 horas, nos salões do Automovel Clube do Brasil, um almoço oferecido ao coronel Euclides de Figueiredo, pelos seus amigos e admiradores, pela atuação que teve durante a campanha democratica. As adesões podem ser feitas na Livraria Briguet á rua do Ouvidor 109; Livraria José Olimpio á rua do Ouvidor 110; Perfumaria Carneiro á rua Sete de Setembro, 92; Empresa Auxiliar de Melhoramentos á avenida Almirante Barroso, 91 2.º andar; Casa Soares á rua Sete de Setembro, 121; Costa Marques & Cia.

Não se deixe abater pelo máu funcionamento do

APARELHO DIGESTIVO

Máu humor, desânimo, indisposição geral, podem ser consequências do máu funcionamento do aparelho digestivo, de que as manifestações mais comuns são azia, gazes, náuseas, dôres, ardências, dispepsia, colites, diarréias, *gastro-enterites gastrite e úlceras*

O Sr. não deve, porem, deixar-se abater por êsses males. O LEITE DE BISMUTO COMPOSTO, atuando diretamente sôbre a parte afetada do aparelho gastro-intestinal, corta a diarréia e disintoxica o organismo. Nos casos de úlceras, abriga-as, com uma camada protetora, do contacto dos alimentos, fazendo-as cicratizar.

Viva a vida com saúde tomando

LEITE DE BISMUTO COMPOSTO

VARIAS

(Conclusão da 10.ª pág.)

tina desta tarde, em virtude de se encontrarem suspensos pela Comissão de Corridas.

AS REVISTAS ESPECIALIZADAS

Recebemos e agradecemos as edições desta semana das revistas especializadas do nosso turf: "Vida Turfista"; "Calendario Turfista Brasileiro" e "Jockey Club Ilustrado:

Bôa leitura qualquer uma delas.

DOIS FORFAITS

A Secretaria da Comissão de Corridas do Jockey Club Brasileiro, até á hora do encerramento do seu expediente de ontem havia recebido as declarações de forfait para a sabatina desta tarde dos seguintes animais:

Piazota e Informada.

OS TRABALHOS DE ONTEM NO HIPODROMO BRASILEIRO

Na manhã de ontem exercitaram-se na pista de areia da Gavea os seguintes animais:

ADMITIDO — J. Coutinho — 600 metros em 36"

GLACIAL — Omario Reichel — 300 metros em 23"

MANOPLA — L. Rigoni — 600 metros em 37" 2/5

SOCRATES — J. Mesquita — 600 metros em 37" 3/5

LADY BEAUTY — Lad — 700 metros em 44"

CENTELHA — J. Mesquita — 700 metros em 46"

FORASTEIRO — L. Coelho — 600 metros em 38"

DIOGO — J. Portilho — 600 metros em 37" 2/5

BRANUBIO — J. Mesquita — 800 metros em 50"

PEPET — O. Macedo — 700 metros em 44"

MISS ROYAL — L. Coelho — 360 metros em 22"

CHANTEL — W. Andrade — 600 metros em 39" — Suave.

INA — J. Mesquita — 360 metros em 22"

DONATARIA — Om. Reichel — 600 metros em 37"

FLA-FLU — E. Castillo — 600 metros em 29" 3/5 — Reta oposta.

COQUETEL — J. Martins — 700 metros em 45"

CADES — A. Barbosa — 600 metros em 40" — Suave.

HYPERBOLE — S. Camara — 600 metros em 36"

SIRIGY — D. Ferreira — venceu HYPERBOLE.

CAIMÃO — R. Freitas — 800 metros em 50" 3/5

ANTAR II — O. Macedo — Ganhou CAIMÃO.

GIBA — D. Ferreira — 600 metros em 37"

INDI — E. Silva — Venceu GIBA.

JAPERCIA, SOCIEDADE ANONIMA ATACADISTA DE RELOGIOS SUIÇOS

ASSEMBLÉIA GERAL ORDINARIA

Ficam convocados os srs. acionistas a reunirem-se em Assembléia Geral Ordinária, na sede social á rua México nº 100/108-Loja, ás 9.00 horas do dia 4 (quatro) de fevereiro vindouro, afim de conhecerem e deliberarem sobre o relatorio da Diretoria, Balanco e contas relativas ao exercicio encerrado em 31 de dezembro de 1945 e sobre o Parecer do Conselho Fiscal emitido a respeito dos mesmos, bem como para a eleição dos novos membros do Conselho Fiscal para o exercicio de 1946.

As ações ao portador ou titulos que as representem deverão ser depositados no escritorio da Sociedade até tres dias antes da reunião, para os fins previstos no artigo 91 do decreto-lei n.º 2.627.

ASSEMBLÉIA GERAL EXTRAORDINARIA

CONVOCAÇAO PARA AUMENTO DE CAPITAL E REFORMAS ESTATUTARIAS

Ficam convocados os srs. acionistas a reunirem-se no dia 4 (quatro) de fevereiro de 1946 ás 13.00 horas na sede social, á rua México, 100/108-Loja, para conhecerem e deliberarem sobre proposta da Diretoria para aumento de capital e outras reformas estatutárias sugeridas.

Rio de Janeiro, 5 de Janeiro de 1946.

JACQUES PERRET — Diretor-Presidente

Eis algumas vantagens únicas oferecidas pela SATMA aos seus segurados!

A SATMA, amparando todos os seus segurados contra qualquer imprevisto do destino, mantém no Rio de Janeiro os seguintes serviços próprios:

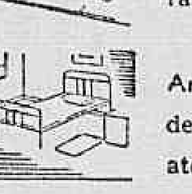

Casa de Saúde Santa Luzia com 120 leitos, 4 salas de operações, instalações de esterilização e raios X, 5 salas de curativos.

17 Ambulatórios Regionais e seis postos de Socorro instalados nas próprias oficinas de seus segurados, onde o risco é maior.

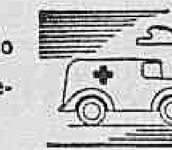

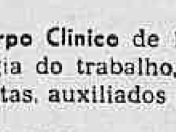

Ambulatório Central à Av. Mem de Sá, 335, com capacidade para atender 500 acidentados por dia.

Duas Ambulâncias de Pronto Socorro para o transporte imediato dos acidentados.

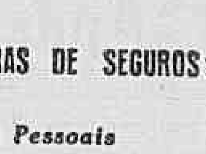

Corpo Clínico de 15 médicos especializados em traumatologia do trabalho, cirurgiões, clínicos, oculistas, radiologistas, auxiliados por um corpo de enfermeiros habilitados.

A SATMA não é apenas a solução financeira para enfrentar um imprevisto desagradável: é também assistência e serviços médicos especializados.

8 CARTEIRAS DE SEGUROS:

Acidentes Pessoais
Acidentes do Trabalho
Incêndio
Transportes
Automóveis
Responsabilidade Civil
Fidelidade e Fiança
Animais

SUL AMERICA TERRESTRES, MARÍTIMOS E ACIDENTES

A MAIOR COMPANHIA DE SEGUROS EM SEU GÊNERO DA AMÉRICA DO SUL — RIO DE JANEIRO

Diario Carioca

PÁGINAS

ANO XIX — RIO DE JANEIRO — DE JANEIRO DE 1946 — N. 5.393

Catumbi e Laranjeiras Ligados Por Um Tunel

A CIDADE

ASSISTÊNCIA HOSPITALAR PARA OS TRABALHADORES

Primeira Aplicação Legal do Fundo Sindical — Serão Divulgadas as Contas de Arrecadação e Despesas — 40 Mil Contos No Banco do Brasil — A Liberdade Sindical Defendida Pelo Ministro Carneiro de Mendonça — Atribuições e Jurisdição da Comissão Nacional de Preços

O ministro do Trabalho palestrou ontem com os representantes da imprensa junto ao seu gabinete, tecendo comentarios a proposito do decreto ontem assinado, estabelecendo liberdade sindical. Referiu-se o ministro á existencia de 3 correntes de opinião sobre organizaçoã sindical. A primeira, bate-se pela liberdade integral. A segunda, por uma liberdade com restrições. A terceira, pela conservação da unidade sindical nos moldes da que existiu, atribuindo ao Ministerio do Trabalho influencia predominante em todo o movimento trabalhista.

A CONCESSÃO DA LIBERDADE

Propondo a alteração, vitoriosa a tese libertaria, o ministro encareceu, em sua exposição de motivos, a necessidade de combater e extinguir a excessiva subordinação dos sindicatos á vontade governamental, inclusive na parte em que a legislação assegura relativa liberdade.

SINDICATO ESCRAVO

Diz o ministro Carneiro de Mendonça:

— A escravização do sindicato se fazia, pelo regime anterior, principalmente pela coação economica, conservando-se as diretorias sempre sob a ameaça de bloqueio de suas contas no Banco do Brasil. Outra forma perniciosa de influir na vida dos trabalhadores era a necessidade de homologação de eleições para a diretoria, havendo casos numerosos de diretorias eleitas e não confirmadas, além de outras cujos processos ficaram paralisados nas vias burocraticas.

DEMOCRACIA

Segundo o titular do Trabalho, o governo, incumbido pelas forças armadas de restabelecer as bases democraticas do nosso regime politico, não poderia conservar a antiga "maquina montada com puro sangue fascista". A legislação trabalhista excedeu no seu aspecto totalitario, a propria Constituição de 37, que permitia a organização de sindicatos livres.

OS INTERMEDIARIOS

Não compreende o major Carneiro de Mendonça o casamento de unidade sindical com liberdade sindical. Diz: "São dois aspectos que por si se repelem".

FISCALIZAÇÃO

De original, no decreto, existe o fato de pela primeira vez uma autoridade munida de poderes para intervir, ditando ordens, na vida da coletividade, abrir mão de suas prerrogativas, do seu direito de mando, para delegar á propria classe esses poderes. Realmente a fiscalização da vida sindical se fará por um orgão proprio, formado das proprias classes interessadas.

O FUNDO SINDICAL

Interrogado a proposito das contas do Fundo Sindical, o ministro promete para muito breve uma prestação de contas, já estando quase concluidos os trabalhos para esse fim. O total arrecadado era de 40 mil contos, somente na parte sob administração do Ministerio, ou seja da Comissão do Fundo Sindical. Declara o ministro que as quantias arrecadadas não foram gastas na proporção que se imagina e que a falta de informações tornou lendaria.

COMISSÕES INOCUAS

Grande parte das despesas que correram por conta do Fundo Sindical está realmente sujeita a criticas, pois não apresenta comprovantes perfeitamente regulares. Outra parte foi gasta no pagamento de "jetons" a numerosas comissões que nunca produziram nada de util.

HOSPITAL DO TRABALHADOR

Havendo o ministro declarado que antes de deixar o governo pretende realizar a aplicação do Fundo Sindical de acordo com a finalidade prescrita na lei, deixando uma obra de efetiva assistencia social, conseguimos apurar que já se iniciaram estudos para construção de um hospital para os trabalhadores, sendo parte de um plano que visa estender por todo o Brasil uma rede de assistencia hospitalar, desafogando o orçamento dos sindicatos, seriamente comprometido pelas despesas com hospitalização de associados.

A COMISSÃO NACIONAL DE PREÇOS

Abordada a questão da dualidade de autoridades para legislar sobre abastecimento no Distrito Federal, declarou o ministro que não toma conhecimento de nenhuma divergencia existente entre a Comissão Nacional de Preços e a Secretaria do Interior, pois lhe parece essencial sejam as relações entre as duas entidades tão boas como as que existem entre o ministro e o prefeito.

ATRIBUIÇÕES

Promete o ministro estabelecer um serviço determinando precisamente as atribuições da C.N.P., devendo criar-se um aparelhamento tal que os orgãos locais, como o Serviço de Abastecimento do Distrito, tenham plena autoridade, só se subordinando ás decisões da C. N. P. nos casos em que interesses de mais de uma região entrem em jogo. E' a situação que já salientamos, da carne sobre a qual o S A. não pode ter inteiro controle por ser produto de importação de outra região.

Boletim da Cidade

Os funcionarios municipais promoveram, ontem, uma solenidade muito expressiva: a abertura do niche de São Sebastião na séde da Camara Municipal. Outra idéia feliz: convidar o guardião do convento dos capuchinhos para oficiar na cerimonia. Frei Jacinto de Falazzolo é um historiador de mérito, autor de um excelente livro sobre a catequese "Nas Selvas do Mucuri e do Rio Dôce". Conta episodios de desbravamento e das lutas pela conquista do sertão mineiro e de estradas por onde depois andou Fiuza desbravando sabe Deus o que.

Frei Jacinto fez o elogio do povo carioca, sempre sofrendo como o padroeiro e o seu primeiro governador, mas, nunca dominado. Todas as conquistas brasileiras, acentuou são conquistas do carioca, antes de tudo. A luta pela autonomia por exemplo, foi uma luta vitoriosa. E' vitoria garantida, porque o povo sabe exigir. Ninguem desconfia do seu exito. Desconfia, porém dos incansaveis pintores de asfalto que lhe prometem carne, leite, e pão, bastando dizer abracadabra ou autonomia. Salvadores da coisa salva, sejam postos de quarentena. Para eles, autonomia é um curso de férias para agitações da massa.

Criada a Secretaria de Agricultura, abre-se uma enorme "chance" de não mais dependermos exclusivamente da produção de outros Estados. Temos o Banco da Prefeitura para fornecer os creditos e a Secretaria para fomentar a produção. Terra, não falta. Chuva e sol, tambem não. Boa vontade, espirito de iniciativa alheiamento da politica, inteligencia principalmente para legislar sobre impostos e taxas dependem do secretario que se escolher.

Não é atoa que se chama de "fazer barba e cabelo", na giria carioca, o fato de alguem deixar o proximo literalmente "limpo" de haveres. Ontem, os barbeiros já iniciaram, com as novas tabelas, a interpretação autentica do dito popular. Agora mais do que nunca, a coisa está para os carécas.

Medida inteligente foi a tomada quanto ás construções [illegible] as licenças. Destruir o que está feito, simplesmente porque não foi seguida á risca a planta aprovada era tolice, mas era a lei. Responsabilizando-se construtores e funcionarios, não será provavel a infração. Dando oportunidade ao infrator de corrigir o erro lucra a Prefeitura e lucra o dono da obra. Recomende-se o atual secretario das Finanças mais uma vez ao reconhecimento dos contribuintes.

INICIADA A VISITAÇÃO Á IMAGEM DO PADROEIRO DA CIDADE

Saudado Por Frei Jacinto do Palazzolo o Destino Heroico do Povo Carioca

Com a abertura do nicho de São Sebastião existente no saguão do edificio da Camara Municipal, iniciaram-se ontem as comemorações do padroeiro da cidade. A cerimonia foi concorrida, estando presentes o prefeito Filadelfo de Azevedo, e os secretarios do Interior, da Educação, de Saude e Assistencia e o secretario do Prefeito, além de outras autoridades.

FALA FREI JACINTO

Frei Jacinto de Palazzolo guardião do convento dos Franciscanos Capuchinhos, oficiou na cerimonia, pronunciando um sermão alusivo á historia da cidade, cujos episodios mais expressivos salientou, enaltecendo o espirito combativo do povo carioca. Referiu-se ás memoraveis datas de 1 de março de 1565, em que Estacio de Sá desembarcou no Rio para expulsar o invasor francês, coroando a sua luta com a grande vitoria de 20 de janeiro de 1567, na Ilha de Paranapuã, onde sacrificou a propria vida pela sobrevivencia da liberdade. Lembrou a atuação do carioca no Fico, a figura de Gonçalves Ledo, batalhando pela Independencia, os episodios consagradores da abdicação, da abolição e da Republica, para manifestar a esperança de que nunca este povo abandonará o bom combate pelas causas justas, no que conta com o exemplo o estimulo e a proteção do seu padroeiro.

FALA O PREFEITO

O prefeito Filadelfo de Azevedo, encerrando a cerimonia, pronunciou um discurso de elogio á constancia com que o funcionalismo municipal, mantenve sempre vivo o culto do santo que representa todo um passado glorioso do Distrito Federal. Deu o prefeito por iniciativa a visitação publica a imagem do padroeiro da cidade.

Serão transformados Em Reformatorios as Atuais Colonias Penais Agricolas

Ninguem se encontra preso por medida de ordem — declarou ontem a reportagem o sr. Pericles de Castro, delegado de Vigilancia. Acentuou tambem essa autoridade que o desembargador Ribeiro da Costa pretende pôr em execução, dentro em breve, o projeto-lei que manda transformar em Reformatorios as atuais Colonias Penais Agricolas.

Pretende ainda o chefe de Policia dar maior amplitude ás Delegacias Especializadas, a fim de que melhor possam atender aos interesses não só do publico como da propria justiça.

O TEMPO

TEMPO — Bom a principio sujeito a instabilidade á tarde, e á noite.

TEMPERATURA — Estavel.

VENTOS — Rondando para o quadrante sul, frescos.

Maxima: 31.0.

Minima: 22.0.

Extintas as Séries Funcionais do D.A.S.P.

O presidente da Republica assinou ontem um decreto extinguindo [illegible] funcionais de Assistente, de Aperfeiçoamento, Material Orçamento Organização Pessoal e Seleção do D. A. S. P. criando a série funcional de Assistente de Administração com amplitude de salário de referencia XVIII a XXII alterando a Tabela Numerica de Mensalistas do mesmo orgão.

Aprovado Pelo Prefeito o Projeto do Dep de Urbanismo

O prefeito autorizou o Serviço Especial de Tuneis da cidade a estudar o projeto do Departamento de Urbanismo relativo á abertura de um tunel que vai da rua dos Coqueiros, em Catumbi a rua Pinheiro Machado, em Laranjeiras.

O Serviço de Tuneis examinará as operações topograficas, sondagens e relação de equipamento mecanico. Foi recomendada a previsão da instalação dos britadores. O projeto foi aprovado.

Não Haverá Demolições Por Desrespeito á Licença

APENAS PAGAMENTO DA DIFERENÇA PELA INFRAÇÃO COMETIDA

O presidente da Republica assinou decreto-lei dispondo que as obras executadas em desacordo com a licença aprovada, não serão demolidas caso o interesse coletivo não justifique o seu desfazimento total ou parcial. Apenas o proprietario pagará á Prefeitura uma importancia correspondente á mais valia que para ele houver resultado da desobediencia.

PARTES AUTONOMAS

Caso se trate de parte do imovel que se possa tornar autonoma, ou por divisibilidade natural ou por aplicação das leis 5.481 e 5.234, de 25 de junho de 1928 e 8 de fevereiro de 1943, é facultado ao interessado fazer abandono á Prefeitura da parte acrescida, se não lhe convier pagar a importancia correspondente.

SANÇÕES

Continuam aplicaveis as sanções aos profissionais responsaveis pela obra e aos funcionarios que a devem fiscalizar.

Regressou o Diretor do Instituto Mackenzie

De regresso dos Estados Unidos, tendo viajado pelo "clipper" da Pan American World Airways chegou ontem a esta capital o professor Benjamin Harris Honicutt, diretor presidente do Instituto Mackenzie do Estado de São Paulo e educador norte-americano que se encontrava no Brasil desde 1908, tendo dirigido durante mais de 20 anos a Escola Agricola de Lavras, em Minas Gerais. O sr. Honicutt realizou uma viagem de estudos sobre novos processos educativos.

Chegaram Ontem os Cardeais da Argentina, Chile e Peru

Chegaram, ontem, desembarcando no aeroporto Santos Dumont, ás 16.50 os cardeais dom Antonio Gaggiano, da Argentina dom José M[illegible] Caro, do Chile e dom Juan Alberto Guevara, do Perú.

Os cardiais foram recebidos pelos representantes do governo brasileiro, embaixadores dos seus paises, cardeais dom Jaime Camara e Aloisi Mosela, alem de altas figuras do clero, autoridades e outras pessoas.

O cardial dom Antonio Gaggiano ficou hospedado no Colegio dos Jesuitas, dom Maria Caro, no Convento dos Capuchinhos e dom Juan Alberto Guevara na Congregação dos Agostinianos.

O CRIME

MENOR, SEM CARTEIRA, EM CARRO OFICIAL PROVOCA UM DESASTRE

Sairam Feridas, do Encontro de Veiculos, Sete Pessoas — A Camionete Pertencia ao Serviço Rodoviario do Estado

A camionete do Serviço Rodoviario do Estado do Rio avançava, em marcha regular pela estrada Niterói-Maricá. Até ai nada de grave. Mas, dirigindo a camionete vinha o jovem Itamar Braga de 20 anos, menor que não possui carteira de motorista.

O jovem vinha feliz e dentro da camionete viajavam 11 operarios. Tudo caminhava bem até que no local denominado Irvá, o onibus da Viação Comercial, que vinha em sentido contrario, atrapalhou tudo.

Itamar não contava com mais um carro na estrada e, procurando desviar do novo empecilho, "manobrou" com impericia, batendo de encontro ao outro veiculo.

A pancada foi seca e os operarios foram atirados uns contra os outros caindo alguns ao solo.

OS FERIDOS

Em estado de coma, foram internados no Hospital S. João Batista dois feridos, que não puderam ser identificados pelo delegado Wilson Figueiredo, da Delegacia de Ordem Social, do Estado do Rio. No Hospital do Pronto Socorro, de Niterói, com varias fraturas, foram internados: Francisco Leite de Oliveira e Osmar Vieira de Andrade.

Após os curativos retiraram-se os operarios, Antonio de Freitas, João Batista de Oliveira e Ilmar Geraldo da Silva.

AUSENCIA DE CARTEIRA

O crime está na ausencia da carteira. Um menor, pois, Itamar Braga só conta vinte anos de idade, estava dirigindo uma camionete do Estado, carregada de operarios sem a respectiva carteira de motorista.

Quem teria entregue o veiculo a Itamar?

MISTÉRIO NO CAMAROTE NÚMERO SEIS

DILIGENCIA DA FISCALIZAÇÃO BANCARIA A BORDO DO "SERPA PINTO" — EMBARCOU O ALMTE. GAGO COUTINHO

Causou estranheza á reportagem, ontem, a presença de dois funcionarios da Fiscalização Bancaria a bordo do navio português "Serpa Pinto" que levantou ferro ás 17 horas. A chegada dos dois funcionarios deu-se ás 16 horas. Após confabularem varias vezes com dois funcionarios da Alfandega, os da Fiscalisação Bancaria dirigiram-se ao camarote n. 6, onde permaneceram por longo espaço de tempo. Interrogados pela reportagem, despistaram, afirmando apenas haverem sido convidados para um almoço, a bordo.

EMBARCOU O ALMIRANTE GAGO COUTINHO

Com destino a Lisboa, embarcou o almirante Gago Coutinho, tendo-lhe apresentado suas despedidas na ocasião do embarque, o embaixador português, sr. Pedro Teotonio Pereira. Declarou o almirante que estará de volta em dezembro sendo objetivo de sua viagem resolver alguns negocios de familia.

REMEMORANDO UM CRIME

CONDENADO O ACUSADO — O JULGAMENTO NO TRIBUNAL DO JURI

Roberto Bruno, no dia 24 de maio de 1945, ás 12.05, mais ou menos, na rua do Matoso, armado de um revolver, procurou Pedro Cardoso de quem exigiu o pagamento de uma divida de logo.

Como não fosse atendido a sua pretensão disparou a arma produzindo, na vitima, quatro ferimentos, sendo tres na região escapular direita e um transfixante do punho esquerdo.

Preso foi autuado em flagrante acabando por confessar em Juizo o crime que cometera.

Foi denunciado. Na instrução criminal foi ouvida a testemunha arrolada.

Por determinação do Juizo foram inquiridos o ofendido e duas testemunhas.

Julgada procedente a denuncia foi Roberto Bruno pronunciado como incurso nas penas do art. 121 combinado com o art. 12, n. II, do Codigo Penal, sujeito, portanto, a julgamento pelo Tribunal do Juri.

Ontem foi ele levado a julgamento, perante o Tribunal Popular, tendo sido condenado a 8 meses e 10 dias.

Não Poderão Ser Promovidos Sem o Intersticio

Não poderá ser promovido o funcionário que não tenha o interstício de setecentos e trinta dias de efetivo exercicio na classe, salvo se, na mesma classe, [illegible] hum outro o houver completado. No decreto que o presidente da Republica assinou dispondo sobre o assunto foi tambem consignado que o funcionario promovido sem intersticio não poderá obter nova promoção antes de decorridos dois anos de efetivo exercicio.

Boletim do Crime

MAIS um assassinio para enriquecer os arquivos criminais da cidade. Devido a uma briga entre duas crianças vizinhas as respectivas genitoras, depois de forte discussão, entraram em luta corporal. Em defesa delas correram os maridos que acabaram, tambem, em luta feroz dentro de uma vala.

Dois estampidos foram ouvidos, caindo ferido, para dentro em pouco morrer, um dos lutadores. Feita a investigação policial, verificou-se que o morto era um "garçon" e que o outro, contendor era um sargento do Exercito. Como não houvesse flagrancia ou testemunha não se sabe, positivamente, quem disparou o tiro assassino. A presenção é que tenha sido o sargento. Mas, ha quem tenha visto no local, com uma arma, um investigador de policia, que, por sinal, era parente de um dos contendores. Assim existem dois suspeitos para o caso. Como solucionar a duvida?

Ai intervem a ciencia, com sua bagagem consideravel de conhecimentos, para suprir a falta dos elementos concludentes. E' a hora da técnica policial, da ciencia aplicada. Toda investigação técnica repousa na identificação da arma assassina. E, esta investigação, decorre do fato conhecido de balistica que a técnica aproveita com sabedoria.

Toda arma possui, na parte interna de seu cano, raias as quais, apertando o projetil obriga-o, quando impulsionado pelos gases resultantes da decomposição da polvora, a adquirir um movimento de rotação, saindo violentamente em demanda do ponto visado. Ao sofrer o movimento de rotação, o projetil recebe, em seu corpo, as marcas das raias as quais ficam gravadas visivelmente. E, como essas marcas não são identicas em todas as armas, diferenciando-se em cada uma, tal qual se dá com as impressões digitais, facil é chegar a um resultado positivo, desde que, apreendidas as armas suspeitas, se dê, com elas um tiro "test".

Confrontadas as raias dos projeteis assassinos com as dos "testes", trabalho este que é realizado pelo microscopio de comparação, chega-se a uma conclusão positiva. Assim, no caso em fóco, só tem a policia que apreender as armas dos suspeitos, recolher o projetil assassino e o mistério estará solucionado.

A técnica é tão perfeita que nem sequer adianta limpar a parte interna do cano da arma, enche-la de graxa ou de oleo, como aliás se deu em tempos idos, quando se quis isentar de responsabilidade um investigador, aliás parente de uma alta patente, que matára, com um tiro, pelas costas, em uma rua da Lapa, um engenheiro japonês.

A esperteza gestapiana do Himmler nacional não deu resultado. A quimica retirou todos os residuos gordurosos e pôs a calva as raias que se tentava ocultar. E a Gestapo perdeu! Que a policia atual não despreze os ensinamentos da técnica e o assassino será punido.

TIMBAUBA.

Prorrogada de 3 Dias a Licença de Praças

Por determinação do ministro da Guerra, a ordem de licenciamento de praças publicada no boletim da 1.ª Região Militar de 12 do corrente, foi prorogada por mais 15 dias.

PEQUENOS FATOS POLICIAIS

ACIDENTES

Quando viajavam, ontem, no estribo do bonde n. 2.027 linha "Lins Vasconcelos" que trafegava pela avenida Presidente Vargas, em frente á rua Machado Coelho, foram lançados ao solo, pelo auto-caminhão chapa 6-15-72, dirigido pelo motorista Alberto Newton Neves morador á estrada Madureira, 114, o comerciario Osvaldo dos Santos Costa, com 21 anos solteiro, residente á rua Gonzaga Bastos, 75; o operario Lourenço Rodrigues de Souza Junior, com 27 anos, casado residente á rua Araujo Leitão 98 e o condutor Natalino de Araujo Silva, regulamento 3 382 casado, com 33 anos, domiciliado á rua Teodoro da Silva 803.

As vitimas que sofreram contusões e escoriações foram socorridas no Posto Central de Assistencia, retirando-se em seguida.

O comissario de serviço na delegacia do 13.º distrito policial, registrou o fato.

GERALDO NASCIMENTO SILVA, com 14 anos de idade operario, residente em Rocha Miranda, quando viajava, ontem num bonde da linha "Penha", do lado da entrelinha que trafegava pelo Campo de São Cristovão, foi atirado ao solo por outro bonde que viajava em sentido contrario.

A vitima, que sofreu fratura do cranio e ficou em estado de choque, foi recolhido por uma ambulancia e internada em estado grave, no Hospital de Pronto Socorro.

O comissario de serviço na delegacia do 16.º distrito policial registrou o fato.

O motorneiro, regulamento 9 433, Antonio Borges de Carvalho, brasileiro, pardo, com 47 anos de idade, casado, residente á rua Vieira Ferreira 60, quando dirigia ontem o bonde numero 2.504, linha "Ipanema" ao fazer a curva da rua da Passagem, esquina de General Severiano não diminuiu a marcha do elétrico, tendo o pingente Olavo José da Silva, residente á rua Rodrigues de Freitas 860 batido com a cabeça em um caminhão que se encontrava parado.

A vitima, que sofreu fratura do cranio, foi recolhida por uma ambulancia e internada, em estado grave, no Hospital Miguel Couto.

O motorneiro foi detido e autuado em flagrante na delegacia do 3.º distrito policial.

AGRESSÕES

Por questões de somenos Marieta dos Santos brasileira, casada, com 26 anos de idade residente á rua Pinto 54, após rapida discussão, agrediu com uma panela de barro a sua senhoria, Margarida Bezerra brasileira, casada com 22 anos de idade.

A vitima que recebeu ferimento na região frontal, foi socorrida no Posto Central de Assistencia, tendo o comissario de serviço na delegacia do 12.º distrito policial registrado o fato.

MARIA DE LOURDES LIMA, brasileira preta com 23 anos de idade solteira moradora no morro da praia Funda 34, queixou-se ao comissario de serviço na delegacia do 2.º distrito policial haver sido agredida a socos pelo seu companheiro Romano Mota Machado brasileiro, com 30 anos e domiciliado á rua Rita Ludolfe, 66

OTAVIO DE OLIVETI, brasileiro casado, com 45 anos de idade, residente á rua Libia 42, casa 2, após rapida discussão sobre aluguel, foi agredido a martelo pelo seu senhorio Antonio Pinheiro, português, morador no mesmo endereço.

A vitima que recebeu ferimentos contusos na cabeça foi foi socorrida no Hospital Getulio Vargas. O agressor foi preso e autuado em flagrante na delegacia do 21.º distrito policial.

MOACIR BATISTA, com 18 anos, preto, domiciliado á rua do Encanamento 5, no morro do Salgueiro quando fazia uma farra em companhia de Maria do Carmo, branca casada com 19 anos residente no morro dos Trapicheiros sem numero José de Carvalho branco solteiro, morador á rua General Roca, 75, foi agredido por um desconhecido no cruzamento daquela rua com a Gabriel Soares.

O comissario de serviço na delegacia do 17.º distrito policial, registrou o fato.